



Bilancio Sociale 2025



***Inclusione
Dignità
Autonomia:
la Persona
al Centro!***

SALUTO ISTITUZIONALE	05
IDENTITÀ	09
Chi siamo, Mission, Vision, Valori e Governance	10
Organigramma	12
Consiglio di Amministrazione	13
SERVIZI	15
Centri Diurni	16
Comunità Residenziali	18
Casa Sollievo	20
Formazione	22
Diffonde	25
Progettazione Sociale	26
PROGETTI	31
Fricchiò, Ristorazione Solidale	32
Bomboniere Solidali	35
STAKEHOLDER	37
Chi sono	38
Dipendenti	40
Beneficiari e beneficiarie	44
Volontari e Volontarie	46
Donatori, Donatrici e Aziende	52
Eventi	70
COMUNICAZIONE E TRASPARENZA	73
BILANCIO	77
Situazione Economica	78
Stato Patrimoniale 2025	80
Conto Economico 2025	81



Saluto Istituzionale

Il 2025 è stato, per la Cooperativa Sociale Centro Papa Giovanni XXIII, un anno di passi condivisi, di relazioni rafforzate e di nuove connessioni che hanno preso forma. Un anno in cui abbiamo scelto, ancora una volta, di non camminare da soli, ma di costruire insieme ad altri – istituzioni, organizzazioni e comunità – percorsi capaci di generare valore e opportunità.

Tessere reti rappresenta per noi molto più di un obiettivo: è un modo di essere e di operare nel territorio. Da questa visione nascono momenti di confronto pubblico e partecipazione, come l'iniziativa dedicata al dialogo con i candidati consiglieri regionali della provincia di Ancona, occasione concreta per dare voce ai bisogni delle persone con disabilità e delle loro famiglie e per contribuire a orientare le politiche future.

Il nostro impegno verso l'inclusione prosegue quotidianamente, con responsabilità e determinazione. La riforma sulla disabilità rappresenta un passaggio significativo, che accogliamo non solo come riferimento normativo, ma come un'opportunità per rimettere al centro la persona, i suoi diritti e il suo progetto di vita. Un percorso che richiede ascolto, competenze e uno sguardo capace di riconoscere valore in ogni storia.

Siamo convinti che l'inclusione non si costruisca soltanto nei servizi, ma anche nella cultura. Per questo abbiamo promosso momenti di riflessione come l'incontro "Le parole contano. Comunicare la disabilità con rispetto e consapevolezza", nella consapevolezza che il modo in cui raccontiamo le per-

sone e le loro esperienze possa contribuire a generare un cambiamento reale. Le parole possono creare distanza, ma anche costruire ponti: noi scegliamo ogni giorno di costruirli.

Parallelamente, abbiamo continuato a investire in iniziative rivolte alla comunità e alle nuove generazioni, nella convinzione che la cultura dell'inclusione nasca dall'incontro, dalla conoscenza e dalla condivisione. È attraverso questi spazi che si seminano cambiamenti profondi, destinati a crescere nel tempo.

Tra i momenti più significativi dell'anno ricordiamo anche la partecipazione a Palazzo Chigi, in occasione della Giornata Internazionale delle Persone con Disabilità: un'esperienza che ha rafforzato la consapevolezza del percorso compiuto e, al tempo stesso, la responsabilità di continuare a contribuire, attraverso il nostro lavoro quotidiano, a un cambiamento più ampio che riguarda l'intero Paese.

Il 2025 ci consegna una Cooperativa viva, in movimento, capace di generare impatto non solo attraverso i servizi, ma anche attraverso le relazioni, la cultura e la partecipazione. Una Cooperativa che cresce insieme alle persone, alle famiglie e al territorio.

È da qui che ripartiamo: con la consapevolezza che l'inclusione non è mai un punto di arrivo, ma un percorso collettivo da costruire ogni giorno, insieme.

***Il Consiglio di Amministrazione
Cooperativa Sociale
Centro Papa Giovanni XXIII***



Il nuovo Consiglio di Amministrazione del Centro Papa Giovanni XXIII



**Pensionamento Cinzia Andreoni,
ex Responsabile Amministrativa**



**La nostra Presidente Giorgia Sordani a CECOP,
Confederazione Europea delle Cooperative
industriali e dei servizi**

MATRICE 5.0

VALORI	DIGNITÀ UMANA	SOLIDARIETÀ E GIUSTIZIA	SOSTENIBILITÀ AMBIENTALE	TRASPARENZA E CONDIVISIONE DELLE DECISIONI
PORTATORI DI INTERESSE				
A: FORNITORI	A1 Condizioni di lavoro dignitose lungo tutta la filiera	A2 Equità sociale e relazioni commerciali eque lungo la filiera	A3 Impatti e rischi ambientali lungo la filiera	A4 Processi partecipativi di consultazione, coinvolgimento e dialogo lungo la filiera
B: PROPRIETARI E PARTNER FINANZIARI	B1 Finanziamento etico dell'impresa basato sull'autonomia finanziaria e orientamento al bene comune	B2 Approccio equo e solidale nell'utilizzo degli utili	B3 Investimenti socio-ambientali e impiego degli utili	B4 Partecipazione alla proprietà e condivisione delle decisioni
C: LAVORATORI	C1 Cultura organizzativa basata su rispetto, fiducia, benessere e inclusione	C2 Welfare aziendale e autodeterminazione delle condizioni contrattuali	C3 Promozione del comportamento ecologico dei lavoratori	C4 Accessibilità alle informazioni, auto-organizzazione e democrazia interna
D: CLIENTI E CONCORRENTI	D1 Relazioni etiche con i clienti	D2 Cooperazione e sostegno reciproco tra concorrenti	D3 Impatto ambientale dall'utilizzo e dal fine vita di prodotti e servizi	D4 Co-progettazione e trasparenza delle informazioni sui prodotti e servizi
E: CONTESTO SOCIALE	E1 Senso e impatto dei prodotti e servizi sulla società	E2 Contributo dell'organizzazione per la collettività	E3 Riduzione dell'impatto ambientale	E4 Processi partecipativi con tutti gli stakeholder su questioni di interesse generale e legittimo

Nel 2024 abbiamo pubblicato il nostro secondo Bilancio del Bene Comune, mentre nel 2026 vedrà la luce la terza edizione. All'interno di questo Bilancio Sociale troverete alcune citazioni, le "Pillole di EBC", tratte da questo documento frutto di un percorso interno e affiancato dalla Federazione Italiana del Bene Comune.



identità

Chi siamo: mission, valori e governance



MISSION

Crediamo che in una società civile nessuno debba essere escluso, ma tutti debbano avere la possibilità di realizzare sé stessi al massimo delle proprie potenzialità.

Con i nostri servizi mettiamo al centro LA PERSONA promuovendone uno sviluppo inclusivo in ascolto dei suoi desideri e nel rispetto dei suoi diritti, impegnandoci a difendere la dignità, l'autodeterminazione e l'autorealizzazione.

VISION

Un mondo senza barriere culturali, sociali e architettoniche per le persone con disabilità.

VALORI

Dignità: perché la persona viene prima di tutto!

Inclusione: perché vivere in una comunità aiuta a crescere ed essere felici!

Autonomia: perché fare da soli vuol dire essere persone libere!

GOVERNANCE

Il Centro Papa Giovanni XXIII è una Cooperativa Sociale. La Cooperativa Sociale è una vera e propria struttura imprenditoriale che, per raggiungere finalità di solidarietà sociale e di benessere collettivo, ottimizza per efficacia ed efficienza l'impegno delle risorse economico-finanziarie a disposizione.

La base della gestione è garantita dai Soci che, con cadenza triennale, eleggono il proprio Consiglio di Amministrazione.

Il Contratto di Lavoro applicato è il CCNL delle Cooperative Sociali, ma con una particolare attenzione a garantire condizioni più vantaggiose per i Soci e i Dipendenti.

Gli organi di Governo della Cooperativa Sociale Centro Papa Giovanni XXIII sono:

1. Assemblea dei Soci
2. Consiglio di Amministrazione

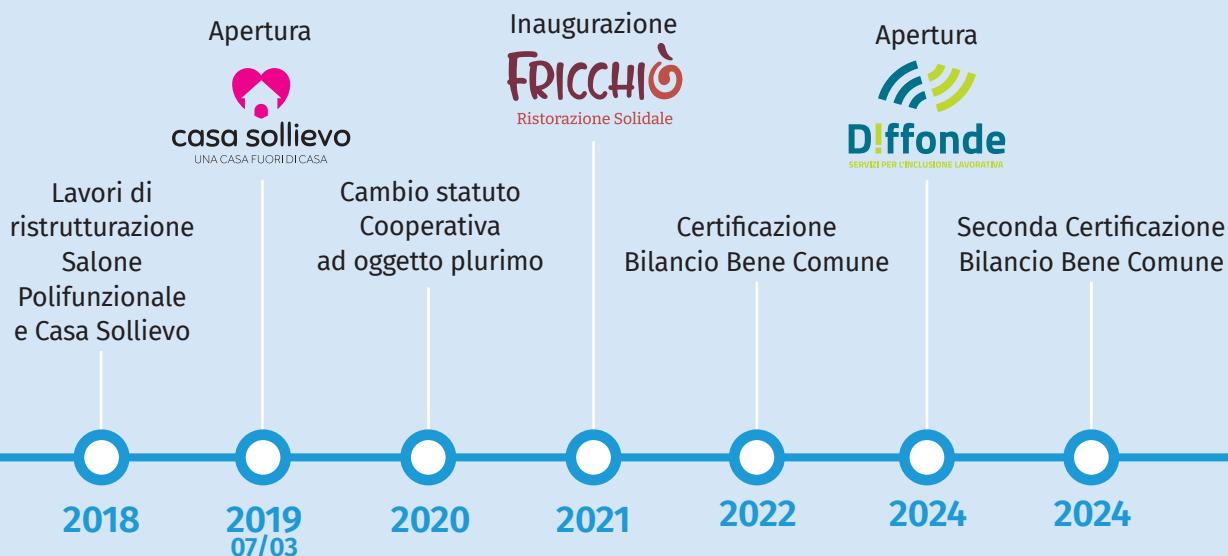

L'Assemblea dei Soci è l'organo sovrano, ad essa possono partecipare con diritto di voto tutti i Soci iscritti al Libro Soci da almeno 90 giorni. La base sociale, che conta 54 Soci, è composta per il 78% da Soci lavoratori e per il 22% da Soci non lavoratori. L'Assemblea può essere convocata dal Consiglio di Amministrazione.

Le competenze dell'Assemblea sono:

- Approvazione del Bilancio consuntivo e, se previsto, di quello preventivo.
- Nomina delle cariche sociali.
- Definizione delle responsabilità degli Amministratori.
- Approvazione delle modifiche statutarie.
- Definizione delle linee strategiche di carattere generale per il perseguimento dello scopo sociale.

Il Consiglio di Amministrazione è eletto dall'Assemblea dei Soci che ne nomina i membri, i quali possono variare da un minimo di 3 ad un massimo di 9. Al proprio interno il Consiglio

elegge il Presidente ed il Vicepresidente.

Gli Amministratori restano in carica tre anni e possono essere eletti per un massimo di tre mandati.

Il **Consiglio di Amministrazione**, le cui decisioni vengono prese a maggioranza assoluta, è investito dei più ampi poteri per la gestione della Società Cooperativa.

Le sue principali competenze sono:

- Curare l'esecuzione delle delibere dell'Assemblea.
- Redigere i Bilanci consuntivi.
- Decidere l'apertura, la soppressione di sedi secondarie e l'eventuale trasferimento della sede sociale.
- Deliberare in merito all'ammissione, il recesso e l'esclusione dei Soci.
- Prendere le principali decisioni a carattere gestionale per lo svolgimento delle attività istituzionali e quelle ad esse correlate.

Organigramma

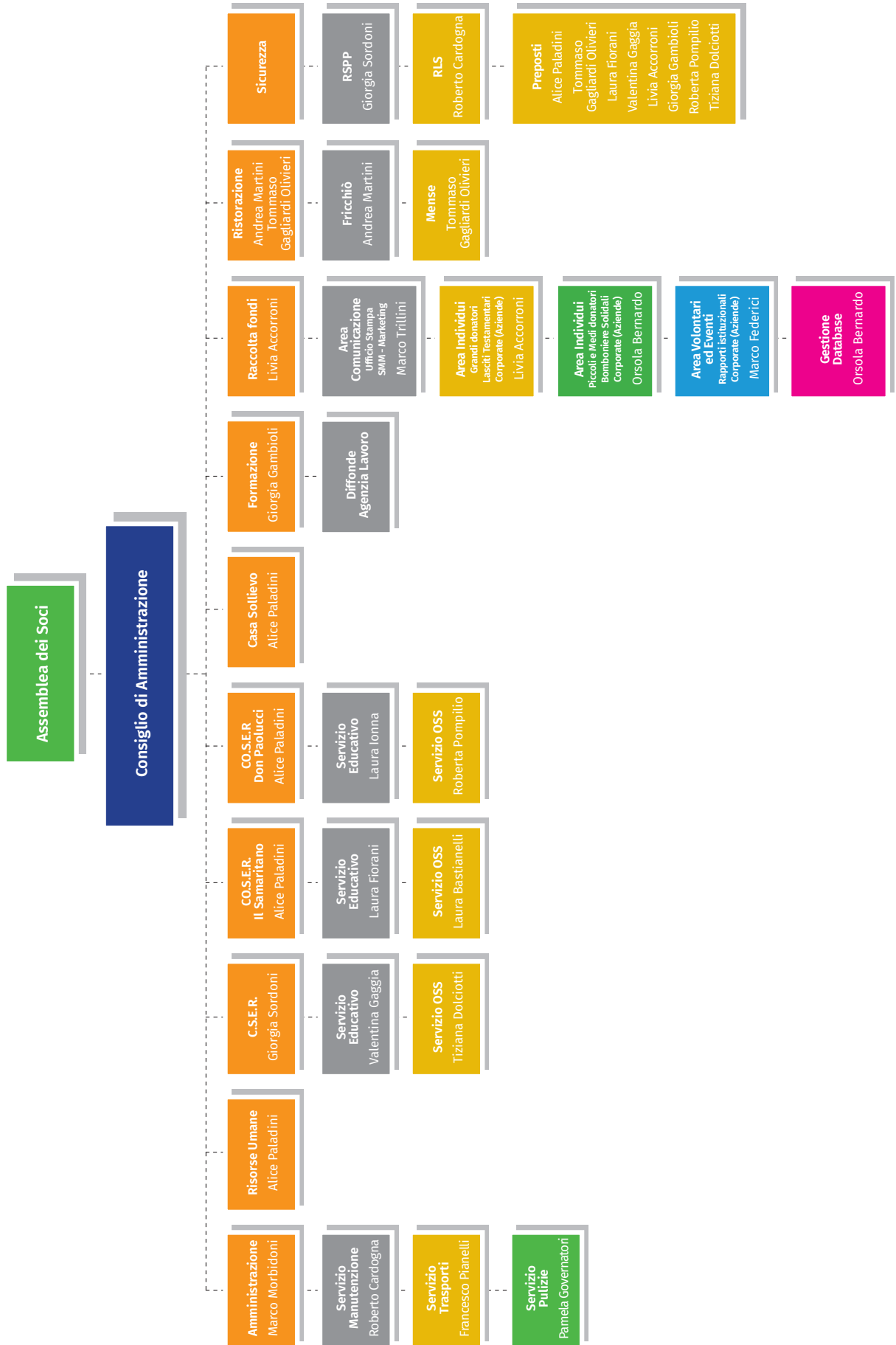

Consiglio di Amministrazione



Giorgia Sordoni
PRESIDENTE



Giorgia Gambioli
VICEPRESIDENTE



**Alice
Paladini**



**Roberto
Cardogna**



**Livia
Accorroni**



**Sara
Baldi**



**Marco
Federici**

Responsabile Risorse Umane: Alice Paladini

Responsabile Amministrativo: Marco Morbidoni

Fricchiò Ristorazione Solidale: Andrea Martini

Chef Fricchiò Ristorazione Solidale: Tommaso Gagliardi Olivieri

Servizi Generali: Roberto Cardogna

Servizio Trasporti: Francesco Pianelli

Coordinatrice Centri Diurni: Giorgia Sordoni

Coordinatrice Comunità Residenziali: Alice Paladini

Responsabile sistema di gestione per la qualità: Giorgia Sordoni

Responsabile Area Formazione: Giorgia Gambioli

Area Formazione: Silvia Martinengo, Michela Contadini, Giulia Grati, Giulia Bolletta, Alessandra Nicosia

Area Progettazione Sociale: Laura Gambelli, Giorgia Sordoni, Giorgia Gambioli

Responsabile Area Comunicazione e Raccolta Fondi: Livia Accorroni

Area Raccolta Fondi: Marco Federici, Marco Trillini, Orsola Bernardo

Area Comunicazione: Marco Trillini

***NB)** In data Venerdì 16 Maggio 2025, al termine dell'Assemblea Soci e dopo le votazioni, è stato eletto il nuovo Consiglio di Amministrazione che rimarrà in carica fino al 2028.*



ENTRO PAPA
GIOVANNI XXIII

servizi

Centri Diurni

Nei Centri Diurni del Centro Papa Giovanni XXIII promuoviamo **percorsi di autodeterminazione e autoefficacia**, attraverso attività e progetti che li rendono luoghi sempre più inclusivi e aperti alla comunità. Ogni giorno lavoriamo con l'obiettivo di costruire esperienze capaci di rafforzare dignità e autonomia, mettendo al centro la persona e il suo progetto di vita.

Attualmente, i Centri Diurni accolgono 27 persone, ciascuna con il proprio percorso individuale. Negli ultimi anni, l'approccio alla disabilità è profondamente evoluto, rafforzando la centralità della persona e il riconoscimento dei suoi diritti.

In questo contesto si inserisce la visione dei Centri Diurni Diffusi, che rappresenta oggi uno degli elementi distintivi del servizio: la realizzazione della persona passa attraverso la vita reale, nei luoghi della quotidianità e della comunità. Il Centro Diurno, infatti, non si limita più agli spazi fisici del servizio, ma si apre alla città, con l'obiettivo di **includere le persone nella società rendendole protagoni-**

ste attive della vita comunitaria.

Le attività educative e laboratoriali si svolgono sempre più frequentemente all'esterno, nei contesti di vita quotidiana. Un servizio realmente inclusivo non si chiude entro le proprie mura, ma si espande, genera incontri e favorisce una contaminazione continua e reciproca tra le persone e la comunità.

Questa visione si è tradotta negli anni in esperienze concrete e significative: dalla mostra fotografica realizzata con INSOLITOLAB, che ha permesso alle persone di raccontarsi attraverso immagini e storie rivolte alla cittadinanza, ai progetti sviluppati negli spazi urbani, dove le attività diventano occasioni di apprendimento e visibilità sociale. Iniziative come "Piante IKEA" e i percorsi attivati in contesti cittadini, tra cui Via degli Orefici, rappresentano esempi concreti di come la città possa trasformarsi in un laboratorio di inclusione, in cui le persone con disabilità sono cittadini attivi. Progetti come "Bacheche a go go" e "Libri a passeggio" rafforzano ulteriormente questa presenza diffusa, promuovendo partecipazione e senso di responsabilità.



Un ruolo importante è stato svolto anche dalle esperienze espressive e culturali. Il laboratorio teatrale, ad esempio, ha portato alla realizzazione dello spettacolo “Sono qui!”, andato in scena presso il Teatro Alfieri di Ancona: un momento di restituzione pubblica che ha visto le persone protagoniste sul palco, insieme a operatori e formatori.

Nel corso dell’anno è stato inoltre riavviato il percorso legato al “Dopo di Noi”, attraverso un lavoro condiviso con le famiglie, orientato alla costruzione di progettualità future. In questo ambito, Casa Sollievo rappresenta uno spazio concreto di sperimentazione di autonomia abitativa e di vita adulta.

Parallelamente, le persone dei Centri Diurni hanno partecipato attivamente anche alle iniziative di raccolta fondi della Cooperativa, contribuendo alla vita associativa. In particolare, durante il periodo natalizio, hanno animato lo spazio dedicato alla vendita dei torroni, trasformando questo momento in un’occasione di incontro con la comunità e di partecipazione attiva.

Caratteristiche del servizio

I Centri Diurni si caratterizzano per alcuni elementi distintivi:

Centralità della persona

- Progetti personalizzati: ogni persona costruisce, insieme agli operatori, un percorso che rispecchia desideri, aspettative e scelte, anche attraverso strumenti facilitati come la Comunicazione Aumentativa Alternativa (CAA) e l’assessment delle preferenze.
- Autodeterminazione e autoefficacia: promozione di percorsi che rendono la persona protagonista della propria vita.

Inclusione sociale

- Attività in contesti urbani e spazi pubblici, per favorire partecipazione e visibilità sociale.
- Collaborazioni con enti, associazioni e realtà del territorio per creare opportunità concrete di inclusione.

Accessibilità

- Utilizzo di strumenti facilitati, come linguaggi Easy to Read e questionari semplificati.
- Impiego di tecnologie assistive per sostenere la partecipazione alle attività.

Varietà delle attività

- Attività motorie e di benessere.
- Laboratori musicali, teatrali e culturali.
- Percorsi di autonomia sociale (spesa, utilizzo dei mezzi, gestione del denaro).
- Esperienze di volontariato civico e auto-rappresentanza.
- Laboratori di cucina.
- Attività di pet therapy.
- Gite e uscite culturali.
- Corsi di informatica.
- Attività di lettura, anche in collaborazione con le biblioteche del territorio.

Supporto continuo

- Coinvolgimento attivo delle famiglie attraverso incontri periodici di confronto e verifica.

I Centri Diurni sono aperti dal lunedì al venerdì, dalle ore 9.00 alle ore 16.00, e prevedono un servizio di trasporto con pulmini attrezzati, garantendo accessibilità e continuità nella partecipazione.

Comunità Residenziali

Le **Comunità Residenziali** “Il Samaritano” e “Don Paolucci” del Centro Papa Giovanni XXIII accolgono stabilmente 18 adulti con disabilità intellettiva, privi del sostegno familiare o per i quali la permanenza nel nucleo familiare è stata valutata temporaneamente o definitivamente impossibile, o non coerente con il progetto individuale.

Entrambe le Comunità dispongono inoltre di 2 posti letto per accoglienze temporanee, per un totale complessivo di 20 posti.

Le Comunità promuovono e rendono possibile il mantenimento della persona in condizioni di vita il più possibile normali, all'interno di un ambiente a dimensione familiare e comunitaria, favorendo l'inclusione nel territorio. In questo contesto vengono attivati percorsi orientati allo sviluppo, al recupero e al mantenimento dell'autonomia personale, nelle relazioni, nella gestione del tempo, degli spazi e degli oggetti personali.

I servizi residenziali si configurano come Comunità Socio-Educative Riabilitative, con l'obiettivo di migliorare la qualità della vita delle persone accolte. Gli interventi sono personalizzati e costruiti a partire dai desideri e dai bisogni di ciascuna persona, con l'obiettivo di raggiungere il massimo livello possibile di autonomia.

Obiettivi del servizio

Le Comunità Residenziali perseguono i seguenti obiettivi:

Sviluppo dell'autonomia

Sostenere le persone nel mantenimento e nel

potenziamento delle capacità acquisite, favorendo percorsi di maggiore indipendenza.

Inclusione sociale

Promuovere la socializzazione e la partecipazione alla vita della comunità, prevenendo situazioni di isolamento.

Supporto educativo e terapeutico

Offrire interventi mirati allo sviluppo delle competenze personali e relazionali.

Benessere emotivo e psicologico

Garantire un ambiente accogliente e familiare, attento alla dimensione affettiva delle persone.

Tutto il personale che opera nelle Comunità è impegnato nella costruzione di un contesto il più possibile familiare: le Comunità rappresentano, infatti, vere e proprie famiglie allargate.

I rapporti con familiari e amici sono fondamentali per il benessere e la qualità della vita delle persone che vivono nelle Comunità. Per questo motivo vengono favoriti i rientri a casa, le visite e le occasioni di incontro, così come viene incentivata la presenza di volontari, il cui contributo rappresenta un valore aggiunto. Le esperienze di volontariato danno spesso origine a relazioni significative e durature.

Negli ultimi anni si è registrato un aumento costante delle richieste di soggiorni temporanei. Questo dato, oltre a evidenziare un bisogno crescente, segnala un importante cambiamento culturale: sempre più famiglie scelgono di programmare in anticipo periodi di sollievo, senza attendere situazioni di emergenza.

I posti dedicati alle accoglienze temporanee rivestono quindi un ruolo fondamentale, in quanto offrono:

- Opportunità di esperienza al di fuori del contesto familiare per le persone con disabilità.
- Momenti di sollievo per le famiglie.
- Possibilità di presa in carico in situazioni di emergenza.

Nel corso dell'anno, la Comunità ha vissuto anche un momento di particolare intensità emotiva: ad Aprile è venuta a mancare una

persona che viveva con noi dal 2012. La sua assenza ha lasciato un segno profondo, ma allo stesso tempo il suo percorso ha aperto la possibilità di accogliere una nuova persona, già parte del Centro attraverso la frequenza dei Centri Diurni.

Un passaggio che racconta, ancora una volta, il senso di continuità e di vita che attraversa le nostre Comunità, vere famiglie allargate in cui ogni storia trova spazio.



Casa Sollievo

Casa Sollievo è un appartamento che può ospitare fino a **cinque persone adulte con disabilità contemporaneamente**.

Il progetto nasce nel 2016, a seguito di un confronto avviato con i familiari dei Centri Diurni. Nel 2018 è stato presentato al tavolo di co-progettazione del Comune di Ancona ed è stato successivamente inserito tra i progetti d'ambito relativi al "Durante Noi".

Gli obiettivi principali di Casa Sollievo sono sostenere i nuclei familiari con persone con disabilità, offrendo momenti di sollievo dal carico assistenziale, favorire la riacquisizione di spazi vitali e personali da parte delle famiglie e assicurare i familiari rispetto al futuro dei propri cari.

Per le persone con disabilità, il progetto rappresenta un'opportunità per **sperimentare in autonomia la separazione dal contesto familiare, vivere un'esperienza abitativa significativa, sviluppare nuove autonomie** di vita ripetibili nella quotidianità e avvicinarsi a un modello di servizio che può rappresentare una prospettiva futura all'interno di contesti residenziali.

Nel corso dell'estate 2025, Casa Sollievo ha ospitato due persone con disabilità insieme al loro accompagnatore per un periodo prolungato. Questa esperienza ha permesso loro di vivere la casa come uno spazio di quotidianità e, allo stesso tempo, di svago, simile a una casa vacanze, in cui sperimentare autonomia e momenti di condivisione.

In sintesi, il progetto ha consentito alle fami-



glie di alleggerire, anche se temporaneamente, il carico di cura e assistenza quotidiana e, allo stesso tempo, ha offerto alle persone con disabilità l'opportunità di costruire spazi di autonomia al di fuori dell'ambiente domestico abituale. Un'esperienza significativa per riconoscere le proprie capacità, confrontarsi con i propri limiti e vivere momenti di serenità e relazione con gli altri ospiti.

La Cooperativa è riuscita ad incrementare la scelta di fornitori che, nella pratica, prediligano un approccio di produzione green e presentino delle certificazioni in tal senso.





Formazione

Nel corso del 2025, il Centro Papa Giovanni XXIII ha consolidato e sviluppato in modo significativo le proprie attività nell'ambito della **formazione professionale e dell'orientamento**, rafforzando il proprio ruolo nei processi di inclusione lavorativa e innovazione educativa.

L'approccio adottato si basa sull'integrazione tra formazione, sviluppo delle competenze e accompagnamento al lavoro, con particolare attenzione alle persone in condizione di fragilità o lontane dal mercato occupazionale.

Programma GOL

In continuità con gli anni precedenti, la Cooperativa ha proseguito l'attuazione delle attività previste dal Programma GOL, confermandosi un punto di riferimento per la promozione dell'occupabilità.

L'offerta formativa ha riguardato diversi ambiti professionali, tra cui:

- Ristorazione.
- Moda e manifattura.
- Area amministrativo-segretariale.

I percorsi, in particolare quelli di lunga durata, hanno consentito ai partecipanti di conseguire qualifiche riconosciute e di entrare in contatto diretto con il sistema produttivo locale.

Dall'avvio del programma sono stati realizzati:

- 34 corsi attivati.
- 27 conclusi e 7 in corso.
- Circa 800 ore di formazione erogata.
- Circa 370 allievi coinvolti.

Le attività hanno contribuito in modo significativo a favorire l'inclusione attiva e l'accesso al

lavoro per persone in condizione di svantaggio.

#CoopToDigital!

Nel 2025 si è concluso il progetto #CoopToDigital!, sostenuto dal Fondo per la Repubblica Digitale, che ha rappresentato un'importante occasione di crescita organizzativa e metodologica.

Il progetto ha coinvolto un partenariato articolato, comprendente il mondo della cooperazione sociale, il sistema universitario e il settore dell'innovazione digitale.

Sono stati realizzati percorsi formativi su:

- Competenze digitali di base.
- Sicurezza informatica.
- Digital e social media marketing.
- Strumenti amministrativi digitali.

Accanto alla formazione tecnica, il progetto ha rafforzato le competenze dell'ente nella costruzione di percorsi personalizzati e nell'accompagnamento al lavoro.

INSPIRE

Tra le progettualità strategiche avviate nel 2025 si inserisce INSPIRE – Innovative STEM Pathways in Education, Technology and Creativity, con l'obiettivo di avvicinare gli studenti delle scuole superiori alle discipline STEM.

Il progetto nasce dalla collaborazione tra formazione, università e sistema produttivo, e ha promosso un approccio innovativo basato sull'integrazione tra competenze scientifiche, creatività e linguaggi digitali.

Nel corso dell'anno sono state realizzate at-



tività di orientamento, laboratori e campus residenziali, coinvolgendo complessivamente circa 700 studenti.

L'iniziativa contribuisce a sviluppare competenze trasversali e a superare stereotipi di genere, favorendo una partecipazione più ampia alle discipline tecnico-scientifiche.

Health School

Il progetto Health School, sviluppato in collaborazione con l'Istituto Savoia Benincasa, promuove modelli innovativi di didattica attraverso l'utilizzo delle tecnologie digitali e metodologie educative avanzate.

Le attività hanno previsto:

- Incontri con esperti sui temi dell'intelligenza artificiale, del pensiero critico e dell'intelligenza emotiva.
- Laboratori su metodologie didattiche innovative (cooperative learning, public speaking, oracy).
- Percorsi di supporto al benessere relazionale dei docenti.

Il progetto ha coinvolto oltre 30 docenti e rappresenta un intervento strategico per l'innovazione del sistema scolastico, con un approccio integrato tra dimensione didattica, tecnologica ed educativa.

Family Friendly – CPG for Women’s Work

Nel 2025 sono proseguite le attività del progetto CPG for Women’s Work, finalizzato a favorire la conciliazione tra vita professionale e personale.

Le azioni attivate includono:

- Flessibilità oraria e smart working.
- Servizi educativi per l’infanzia.
- Sostegno alle attività extrascolastiche.
- Supporto alla cura di familiari fragili.

Tra le iniziative più significative, la realizzazione di un centro estivo gratuito per i figli dei dipendenti, attivo per 10 settimane.

Il progetto continua a generare effetti positivi sul benessere delle lavoratrici e sul clima organizzativo.

Un ponte per il lavoro

Nel 2025 è stato avviato il percorso formativo “Servizio ai tavoli di cibi e bevande”, rivolto a 10 persone con disabilità intellettiva medio-lieve.

Il corso, della durata di 100 ore, rappresenta un esempio concreto di integrazione tra formazione e inserimento lavorativo, con l’obiettivo di sviluppare competenze professionali e favorire l’accesso a opportunità occupazionali reali.

Nel complesso, le attività di formazione confermano la capacità del Centro Papa Giovanni XXIII di operare in contesti complessi, integrando formazione, orientamento e politiche attive del lavoro, e contribuendo allo sviluppo inclusivo del territorio.



Diffonde

Nel corso del 2025 si è ulteriormente consolidata l'attività di DIFFONDE, il servizio del Centro Papa Giovanni XXIII dedicato all'inclusione lavorativa e allo sviluppo di percorsi di inserimento per persone in condizione di fragilità.

DIFFONDE rappresenta oggi uno strumento strutturato attraverso cui la Cooperativa promuove l'accesso al lavoro, costruendo percorsi personalizzati e lavorando in stretta connessione con il territorio, i servizi e il sistema produttivo.

Attività e sviluppi

Nel 2025 si è concluso il ciclo di seminari finanziati da INAIL, che ha contribuito a diffondere buone pratiche e a rafforzare le

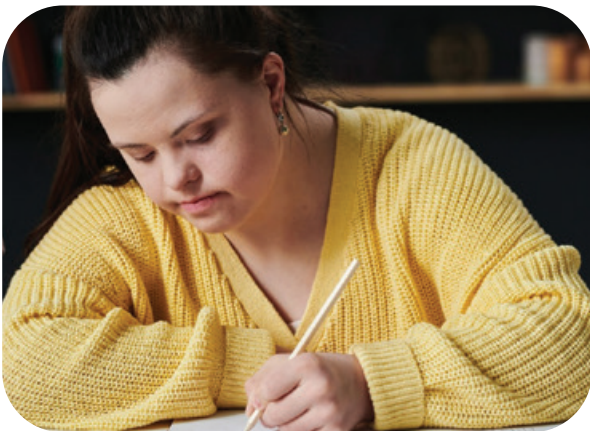

competenze di operatori e imprese sui temi dell'inserimento e reinserimento lavorativo delle persone con disabilità.

DIFFONDE è stato inoltre integrato nella Linea 1 del Programma GOL, rafforzando il proprio ruolo nei percorsi di orientamento e accompagnamento al lavoro.

Grazie alla partecipazione al programma, sono stati attivati oltre 100 Tirocini di Inclusione Sociale (TIS) sul territorio marchigiano, in collaborazione con diversi Ambiti Territoriali Sociali.

Parallelamente, sono state avviate collaborazioni con i Comuni di Osimo e Jesi per la realizzazione di percorsi di autonomia per persone con disabilità, che prevedono:

- Formazione in ambito digitale.
- Corsi professionalizzanti.
- Accompagnamento specialistico al lavoro.

Un servizio in crescita

Le attività sviluppate confermano il ruolo di DIFFONDE come nodo strategico tra servizi sociali, formazione e mondo del lavoro.

Attraverso un approccio integrato, il servizio contribuisce a costruire opportunità concrete di inclusione, accompagnando le persone in percorsi progressivi verso l'autonomia e la partecipazione attiva alla vita lavorativa.

Progettazione Sociale

Nel corso del 2025 il Centro Papa Giovanni XXIII ha proseguito, concluso e avviato diverse progettualità, confermando la **progettazione sociale come leva strategica** per rispondere ai bisogni del territorio, attivare reti e sperimentare modelli innovativi di inclusione.



IL MIO È UN DIRITTO

Nel 2025 è proseguita l'attuazione del progetto "Il mio è un diritto!", realizzato in partnership con le cooperative sociali Polo9 e Casa della Gioventù, selezionato nell'ambito del bando "Tutti Inclusi" promosso dall'impresa sociale **Con i Bambini**, soggetto attuatore del Fondo per il contrasto della povertà educativa minorile.

Il progetto è rivolto a **minori con disabilità**, disturbi specifici dell'apprendimento e altri bisogni educativi speciali in condizioni di povertà educativa, ed è attivo nei territori degli Ambiti Sociali Territoriali di Ancona, Falconara e Senigallia, in collaborazione con enti pubblici, scuole e organizzazioni di volontariato.

L'intervento si caratterizza per un approccio di presa in carico globale, basato sulla costruzione di progetti individualizzati a partire dai

bisogni, dai desideri e dalle potenzialità dei minori, in stretta collaborazione con servizi sociali, sanitari, scuole e famiglie.

Nel corso del 2025 sono state consolidate le principali azioni progettuali:

- Presa in carico di 34 beneficiari e dei rispettivi nuclei familiari, con percorsi orientati alla partecipazione sociale.
- Attivazione di doti educative per l'accesso ad attività sportive, culturali e ricreative.
- Realizzazione di 120 ore di laboratori sulla didattica inclusiva nelle scuole.
- 130 ore di attività nei luoghi della socialità (parchi, doposcuola, biblioteche, ludoteche)
- Percorsi formativi rivolti a professionisti dei settori cultura, turismo, accoglienza e comunicazione.
- Attivazione di sportelli di ascolto e percorsi di supporto alla genitorialità.
- Rafforzamento della comunità educante attraverso reti territoriali e collaborazioni.

Il progetto ha generato un impatto significativo sia a livello individuale che comunitario:

- Oltre 600 minori coinvolti nelle attività.
- Circa 300 operatori formati.
- Numerose famiglie accompagnate con percorsi personalizzati.
- Attivazione di nuovi spazi e opportunità inclusive sul territorio.

L'esperienza conferma l'efficacia di un modello che integra dimensione individuale e comunitaria, contribuendo alla diffusione di una cultura dell'inclusione e dei diritti.



un quartiere da salvare

“UN QUARTIERE DA SALVARE”

Avviato a Marzo 2024 e concluso a Settembre 2025, il progetto “Un quartiere da salvare” è stato selezionato nell’ambito del bando nazionale “Educare Insieme”, promosso dal **Dipartimento per le Politiche della Famiglia**.

Realizzato in collaborazione con Natura in Movimento, AssCoop, l’Istituto Comprensivo Posatora Piano Archi e la Parrocchia Cristo Divino Lavoratore, il progetto ha coinvolto il quartiere Scrima di Ancona, caratterizzato da fragilità socio-educative e criticità ambientali.

L’intervento ha promosso attività educative, ludiche e di sensibilizzazione, con l’obiettivo di attivare processi di cambiamento negli stili di vita, favorire l’inclusione e rafforzare il senso di appartenenza alla comunità.

La metodologia si è basata sull’educazione ambientale e sulla costruzione di un rapporto consapevole con il territorio, attraverso esperienze dirette, partecipazione attiva e valorizzazione del contesto locale.

Nel corso del 2025 sono state realizzate:

- 9 laboratori nelle scuole primarie sui temi

della sostenibilità e del riuso.

- 2 incontri aperti alla cittadinanza su alimentazione sostenibile e orto domestico.
- 3 giornate di cura e riqualificazione degli spazi comunitari e 1 presso la Cooperativa
- 6 giornate di gioco e una festa finale aperta al quartiere.
- Interventi negli spazi scolastici (aula outdoor, murales, cura del verde).

Sono stati coinvolti oltre **140 minori**, con una forte attivazione della comunità educante.

La valutazione di impatto evidenzia un miglioramento nei comportamenti sostenibili, nella conoscenza del territorio, nella socializzazione e nel senso di appartenenza. Particolarmente significativo è stato il protagonismo dei minori, coinvolti attivamente nella trasformazione degli spazi.

Il progetto ha contribuito a rafforzare una comunità più consapevole, inclusiva e responsabile.



PROGETTO OPEN

Nel 2025 è stato avviato il progetto OPEN, realizzato con il Comune di Ancona – Ambito Territoriale Sociale 11 e le cooperative sociali Opera e COOSS Marche, nell’ambito del PNRR – Missione 5 “Inclusione e coesione”, Investimento 1.2 “Percorsi di autonomia per persone con disabilità”.

Il progetto coinvolge 12 persone con disabilità e ha l’obiettivo di rafforzarne l’autonomia personale, abitativa e lavorativa, attraverso percorsi personalizzati orientati alla vita indipendente.

Ogni intervento è costruito a partire dal Progetto Individualizzato, definito insieme alla



persona, alla famiglia e ai servizi territoriali, in un’ottica di autodeterminazione e personalizzazione.

Le attività si sviluppano su tre ambiti principali:

- Progettazione individualizzata.
- Autonomia abitativa in cohousing.
- Sviluppo di competenze per l’inserimento lavorativo.

Operativamente il progetto ha previsto:

- Attivazione di 12 progetti individualizzati con monitoraggio strutturato.
- Presenza educativa su 6 giorni settimanali
- Sviluppo progressivo delle esperienze di cohousing, con pasti e pernottamenti.
- Coinvolgimento di 5 figure professionali tra educatori, coordinamento e supervisione.

Nel corso dell’anno, i partecipanti hanno sviluppato competenze legate alla gestione della quotidianità domestica, con un miglioramento significativo delle autonomie personali e sociali.

Il progetto ha inoltre garantito una continuità educativa attraverso riunioni di équipe e incontri periodici con servizi sanitari e famiglie, consolidando un’alleanza educativa stabile. Nonostante una fase iniziale di assestamento, legata alla conoscenza dei beneficiari, il progetto ha raggiunto gli obiettivi previsti, ponendo basi solide per il suo sviluppo futuro.

OPEN rappresenta **un’esperienza significativa di innovazione sociale**, capace di integrare dimensione educativa, abitativa e lavorativa, contribuendo concretamente alla costruzione di percorsi di vita più autonomi e partecipati.





FRICCHIÒ
ristorazione solidale

progetti

Fricchiò, Ristorazione Solidale

C'è una cucina, nel cuore del Centro Papa Giovanni XXIII, dove ogni giorno si incontrano professionalità, relazioni e opportunità. È la cucina di Fricchiò, un progetto nato all'interno della Cooperativa che, nel tempo, si è evoluto fino a diventare una vera e propria attività ristorativa, capace di coniugare qualità gastronomica e inclusione sociale.

Oggi Fricchiò è molto più di un laboratorio: è una realtà strutturata, che opera nel settore della ristorazione offrendo servizi di catering, eventi e proposte gastronomiche per aziende, enti e privati. Il gusto rappresenta il primo punto di incontro con il pubblico; l'inclusione, il valore che rende ogni esperienza unica.

All'interno della cucina e del servizio lavorano figure professionali qualificate – chef, operatori e personale di sala – insieme a persone con disabilità coinvolte in percorsi educativi e abilitativi. Ogni attività è organizzata per valorizzare le competenze individuali, rispettare i tempi di ciascuno e favorire la crescita personale e professionale. Il lavoro diventa così uno spazio concreto di apprendimento, autonomia e partecipazione.

FRICCHIÒ
Ristorazione Solidale

Nel corso dell'anno, Fricchiò ha consolidato la propria presenza sul territorio, rafforzando collaborazioni e ampliando i servizi offerti. In particolare, sono proseguite le attività di catering per aziende ed eventi pubblici e privati, con una crescente attenzione alla qualità dell'offerta e all'esperienza complessiva proposta ai clienti.

Accanto ai servizi ristorativi, Fricchiò continua a promuovere momenti aperti alla comunità, come cene, asporti ed eventi gastronomici, che rappresentano occasioni di incontro e sensibilizzazione sui temi dell'inclusione. Esperienze che permettono di entrare in contatto diretto con il Centro, attraverso un linguaggio universale come quello del cibo.

I numeri del 2025

**NATALE e
S.SILVESTRO**



141

ordini



2.206

porzioni

PASQUA



93

ordini



1.419

porzioni







Dati 2025



48

Persone che
ci hanno scelto



1.927

Bomboniere
realizzate

Bomboniere Solidali

Il **Laboratorio** di Bomboniere Solidali del Centro Papa Giovanni XXIII è un'attività che, con passione e cura, coinvolge le persone con disabilità che vivono nelle Comunità Residenziali Don Paolucci e Il Samaritano.

Il laboratorio nasce come proposta educativa finalizzata a promuovere autonomia, collaborazione e partecipazione attiva. **Grazie al supporto degli educatori**, sono stati progettati e realizzati **ausili dedicati** che consentono a ciascuno di contribuire alla creazione di fiocchi e sacchetti precisi e armoniosi, rendendo ogni bomboniera un oggetto curato nei dettagli e ricco di significato.

All'interno del laboratorio, **ogni persona ha un ruolo definito e lo svolge con impegno e responsabilità**, contribuendo al risultato finale in base alle proprie capacità. Dal 2023, Rosaria e Daniela hanno assunto un incarico particolarmente significativo: accolgono i clienti, presentano i modelli disponibili, raccontano il processo di realizzazione e accompagnano nella scelta della bomboniera più adatta, diventando così protagoniste anche nella relazione con i clienti sostenitori.

Nel 2024, gli ospiti de Il Samaritano, insieme agli educatori, hanno introdotto un nuovo elemento decorativo: un cuoricino realizzato in carta riciclata contenente semi di fiori. Pur non essendo personalizzabile nei colori, questo modello è stato molto apprezzato dai clienti sostenitori. L'idea nasce dal desiderio di dare nuova vita a materiali di scarto: la carta viene recuperata, lavorata e trasformata attraverso un processo manuale che prevede ammollo, impasto e modellazione. La

poltiglia ottenuta viene stesa su un telaio e, quando è ancora umida, arricchita con semi, per poi essere sagomata in piccoli cuori pronti per essere piantati. Si tratta di un'attività particolarmente coinvolgente, che unisce **manualità, creatività e attenzione all'ambiente**.

Le Bomboniere Solidali rappresentano un ponte concreto tra la disabilità e la comunità.

Da un lato, permettono alle persone coinvolte di sviluppare competenze, rafforzare l'autostima e aprirsi alla relazione, anche quando non è possibile vivere esperienze all'esterno; dall'altro, offrono a chi le sceglie l'opportunità di avvicinarsi al tema dell'inclusione in modo autentico e consapevole.

Ogni bomboniera è accompagnata da un cartellino con la dicitura: "Realizzate con le mani e con il cuore dagli ospiti del Centro", a sottolineare il valore umano e relazionale che ogni creazione porta con sé.

Le Bomboniere Solidali esprimono quindi una duplice valenza: valorizzano le capacità e il contributo delle persone che le realizzano, generando benessere e senso di utilità; arricchiscono di significato le cerimonie di chi le sceglie, contribuendo al tempo stesso a sostenere le attività e i progetti del Centro Papa Giovanni XXIII.



stakeholder

Chi sono i nostri Stakeholder?



Siamo un Ente che non teme di mettersi sempre a disposizione degli altri, delle Organizzazioni Non Profit a noi più vicine sul territorio o affini (nella mission), e lo facciamo sia nel donare sostegno, anche in forma di quote/ tesseramento, sia nel donare tempo e competenze. Questa per noi è creazione di ulteriore Bene Comune.

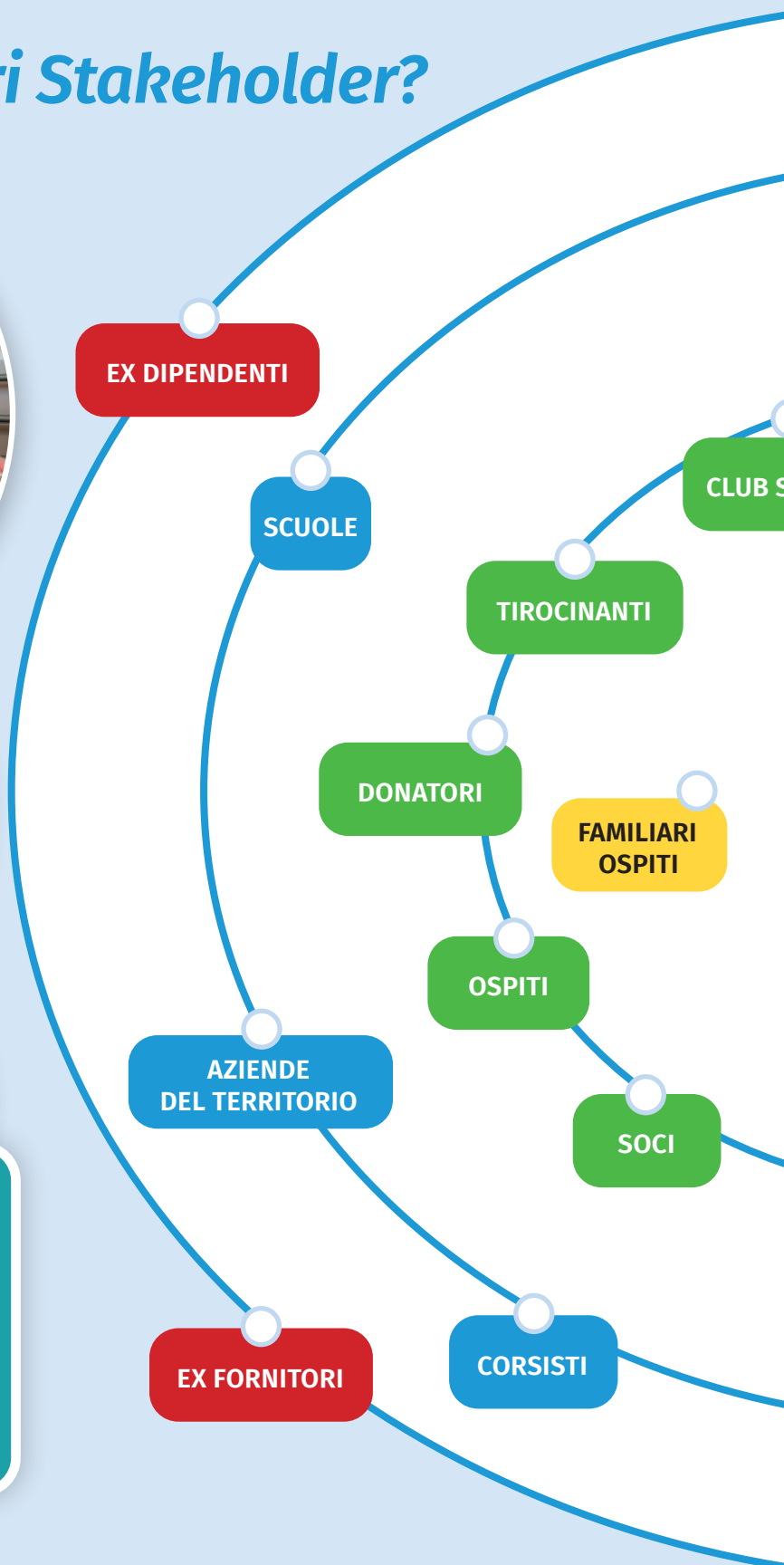

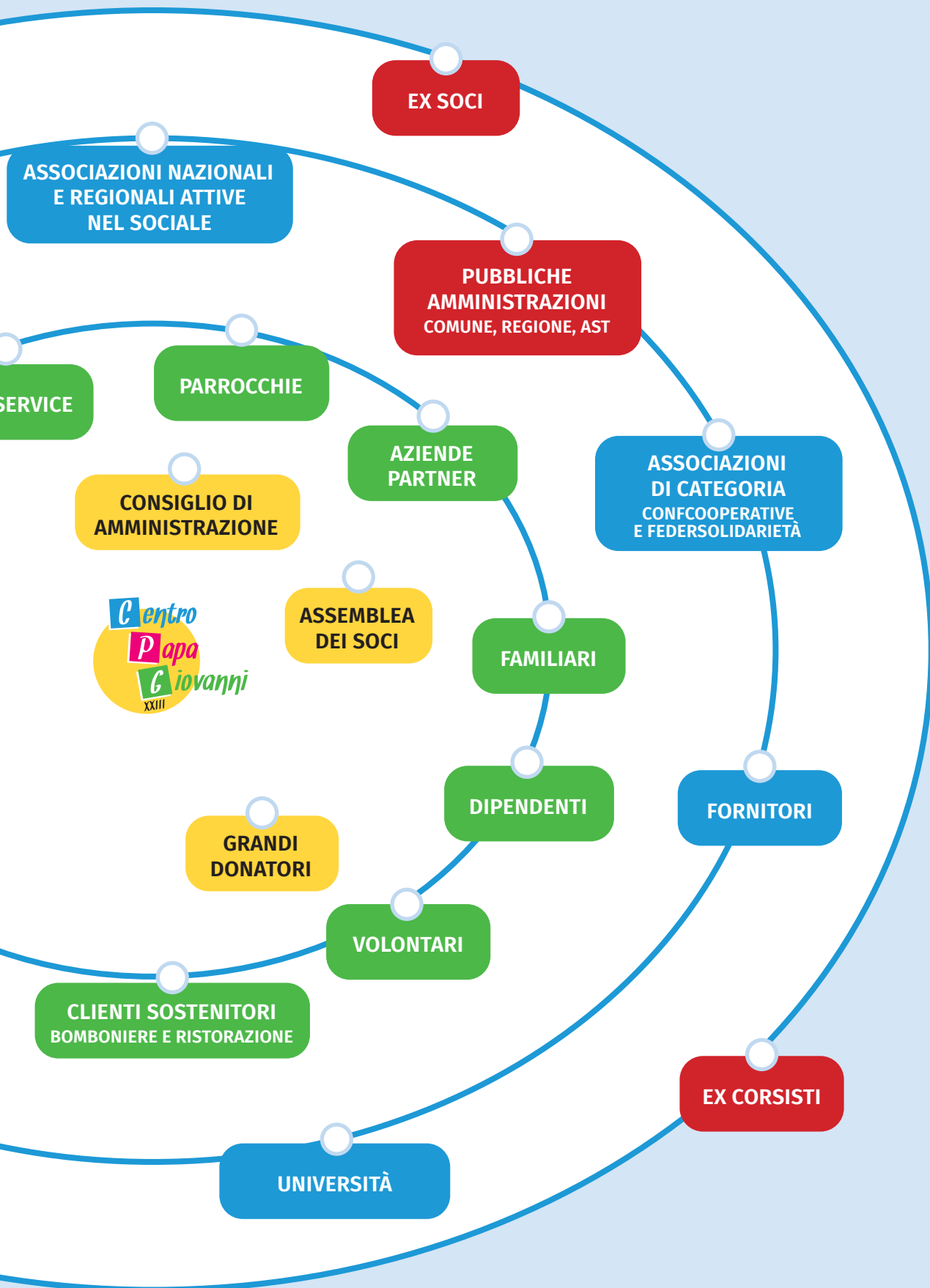

Dipendenti

Nel 2025 il Centro Papa Giovanni XXIII ha dedicato ancora **più attenzione ai propri dipendenti e collaboratori**, con l'obiettivo di garantire buone condizioni lavorative dal punto di vista professionale, economico e soprattutto umano.

Abbiamo rafforzato i progetti interni ed esterni rivolti al personale, proseguendo il percorso avviato nel 2022.

Tra le iniziative principali:

- Scuola di CDA: ha coinvolto 7 soci dipendenti provenienti da tutti i settori della Cooperativa.
- Survey interna: una nuova indagine rivolta a tutti soci e dipendenti.
- Azioni di conciliazione vita/lavoro, grazie ai finanziamenti del Family Friendly, con:
 - Centro estivo per figli e figlie dei dipendenti.
 - Rimborso di rette sportive.
 - Flessibilità oraria e smartworking.
 - Servizi gratuiti di baby-sitter e assistenza ad anziani.
- Azioni per migliorare l'ambiente di lavoro ed il benessere dei dipendenti (come incentivare l'uso delle scale, promuovere l'attività fisica regalando ai dipendenti un kit da palestra che prevedeva un tappetino, una maglietta ed un asciugamano).

La formazione continua a essere una priorità il personale ha usufruito anche di ore di aggiornamento tecnico specialistico per:

- Piano Foncoop - "Reti per l'innovazione sociale: un percorso sostenibile".
- Corso per l'uso del DAE (defibrillatore) e riaddestramento.

- Corso specifico aggiornamento OSS (Art. 18 della riforma 2024/2025).
- Corso REGIONALE per operatori nuova agenzia lavoro (DIFFONDE).
- Corso REGIONALE per operatori sistema certificazione competenze (FORMAZIONE).

Oltre ai corsi tecnici sono stati garantiti corsi individuali di aggiornamento, approvati dal Consiglio di Amministrazione.

Alcuni esempi: partecipazione al Festival del Fundraising per un membro dell'Ufficio Comunicazione e Raccolta Fondi.

Abbiamo inoltre mantenuto e rafforzato il percorso di supervisione psicologica con la stessa psicoterapeuta degli anni precedenti, e proseguito l'accompagnamento con Andrea Tozzi, Quando si parla di Andrea Tozzi, consulente della Federazione per l'Economia del Bene Comune Italia – Eco 'n Good, verso la certificazione del Bilancio Bene Comune.

Per ridurre i conflitti e migliorare il clima lavorativo, è stato istituito un Ufficio di Direzione, con incontri mensili dedicati all'analisi dei problemi e alla ricerca di soluzioni condivise.

Tutti i dipendenti a tempo indeterminato beneficiano della mutua integrativa prevista dal CCNL, potenziata attraverso il raddoppio della quota grazie all'accordo contrattuale.

Siamo membri del CNCA (Coordinamento Nazionale Comunità di Accoglienza), e abbiamo arricchito la nostra biblioteca interna con testi, articoli e riviste specialistiche come Apunti e VITA.

Suddivisione dei lavoratori

Lavoratori	Numero
Donne	57
Uomini	24
Tot	81

Età	Numero
>50	46
18-30	25
31-50	10
Tot	81

Mansione	Numero
Amministratore	3
Autista	4
Coordinamento	1
Educatori Professionali	27
Formazione	7
Manutenzione	2
OSS	18
Pulizie	2
Raccolta Fondi	4
Ristorazione Solidale	13
Tot	81

Questa distribuzione conferma il forte impegno nella cura educativa delle persone ospitate nei Centri Diurni, nelle Comunità Residenziali e a Casa Sollievo.

Retribuzione

Nel 2025 l'applicazione del nuovo CCNL delle cooperative sociali ha portato a:

- Incremento delle tariffe orarie.
- Introduzione della 14esima mensilità.

In linea con l'art. 16, comma 1 del CTS, il rapporto tra la retribuzione più alta e quella più bassa non supera 1 a 8.

Le richieste di anticipo TFR e di aspettativa, anche oltre i limiti contrattuali, vengono valutate con flessibilità nel rispetto del principio di accomodamento ragionevole.

Retribuzione netta percepita nel 2025: da € 510 a € 1,949.

Tirocini di Inclusione Sociale (TIS)

Continuiamo a valorizzare i **TIS come strumento di inclusione sociale**, accogliendo tirocinanti da servizi sociali e sanitari. I tirocinanti sono una risorsa preziosa che arricchisce i nostri metodi di lavoro, stimola la comunicazione e rafforza il senso di squadra.

Messa alla Prova (MAP)

Nel 2024 abbiamo stipulato una Convenzione con il Tribunale di Ancona per accogliere persone coinvolte nella **MAP**, una misura alternativa al procedimento penale per reati di minore allarme sociale.

Abbiamo dato disponibilità ad accogliere 25 persone nei nostri tre settori operativi: assistenza a disabili, cucina e manutenzione.

La Cooperativa ha al suo attivo il 74% di donne sul totale dei dipendenti.

GRAFICO DIVISIONE DIPENDENTI PER ETÀ 2025 TOTALE 81

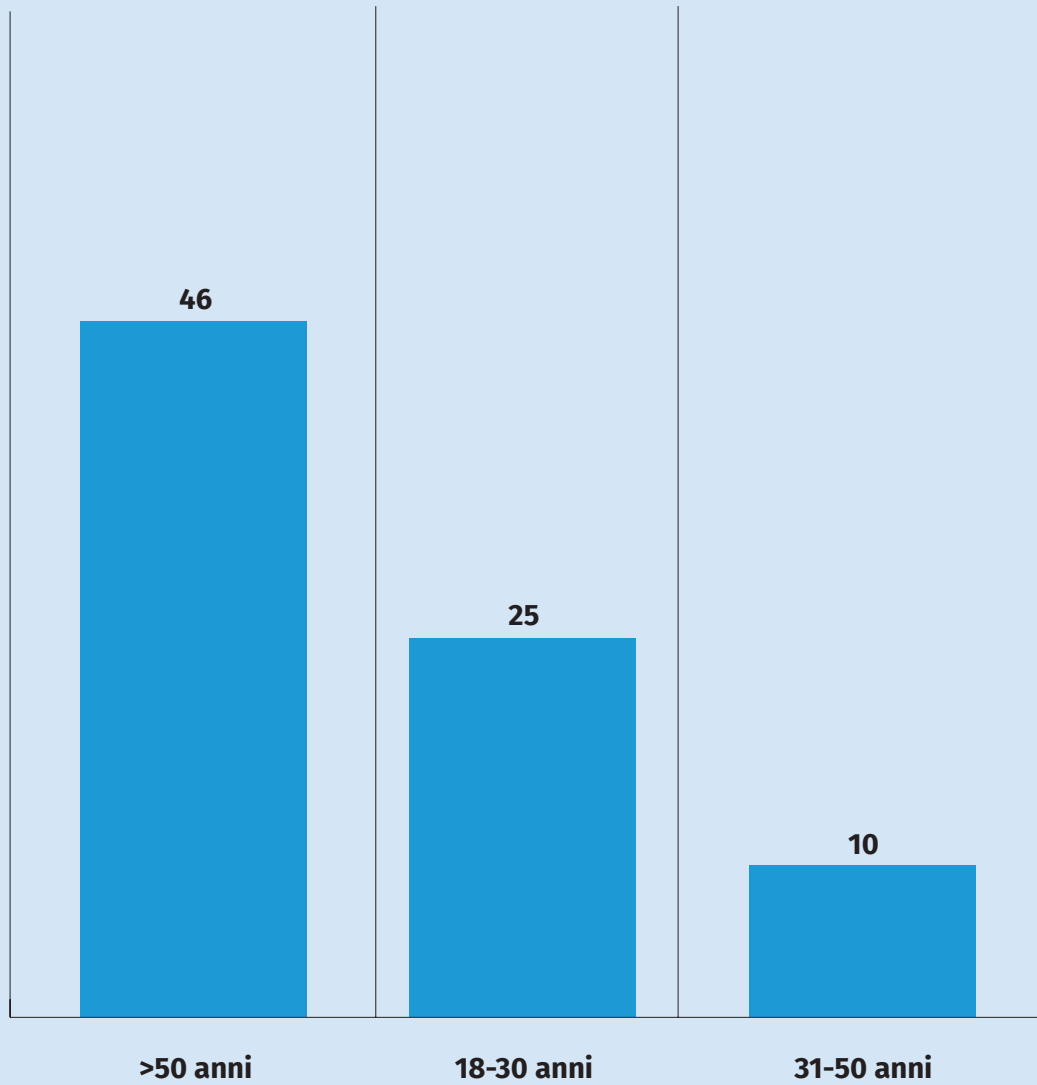

RIPARTIZIONE MANSIONI DEI DIPENDENTI 2025

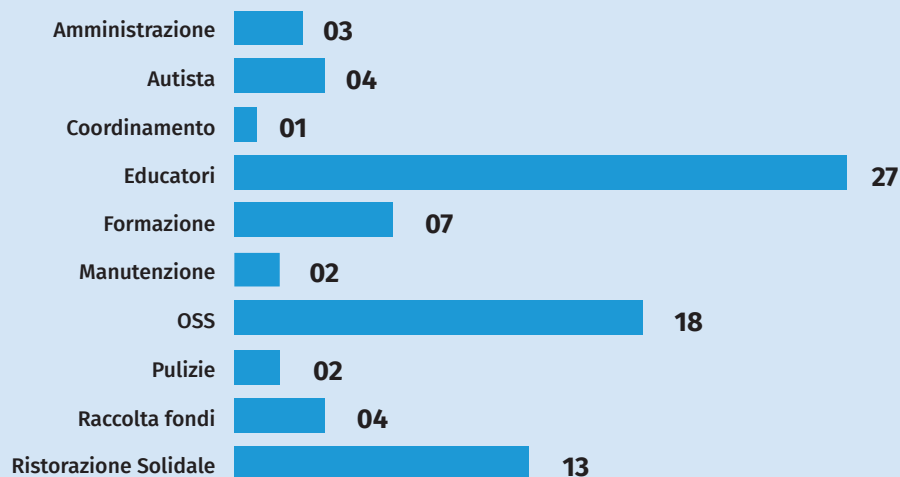

OCCUPAZIONE PER GENERE DAL 1997 AL 2025

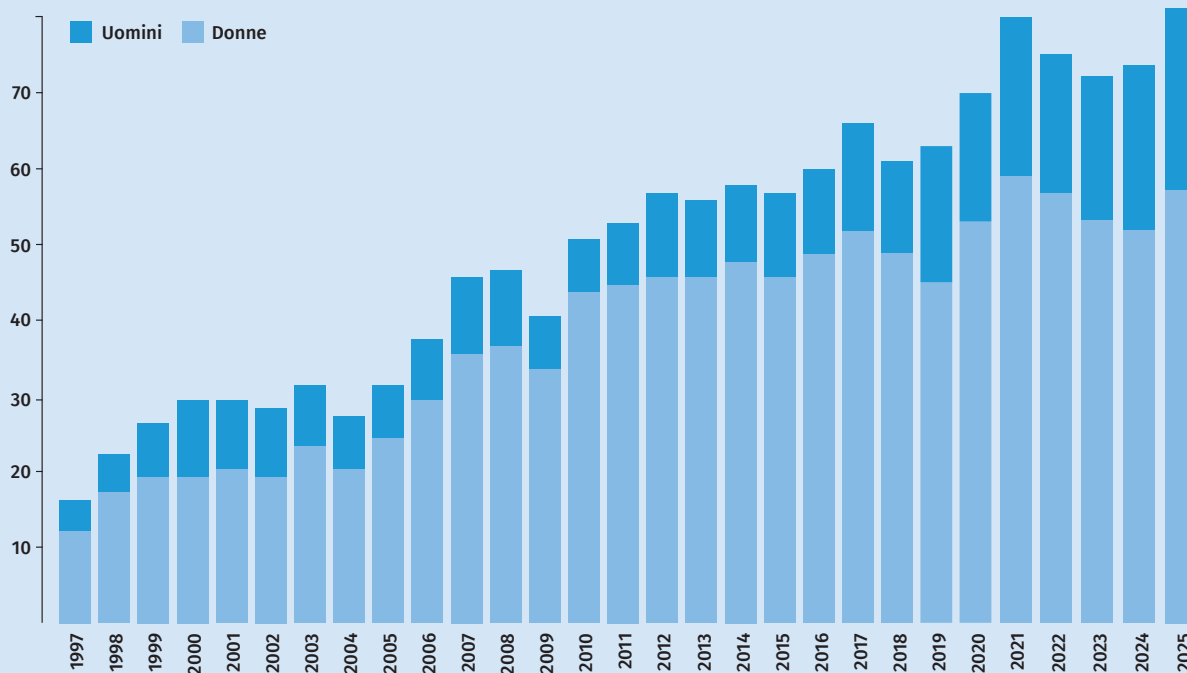

Beneficiari e beneficiarie

Al 31 Dicembre 2025, il Centro Papa Giovanni XXIII ospita complessivamente **45 persone** adulte con disabilità intellettiva grave o gravissima, suddivise tra le differenti strutture.

Strutture	Numero
Centri Diurni	25
Comunità Residenziali Don Paolucci e Il Samaritano	18
Tot	45

Suddivisione per sesso ed età

Beneficiari e beneficiarie	Numero
Donne	19
Uomini	26
Tot	45

Gli ospiti sono in prevalenza uomini.

Età	Numero
25-30	3
30-40	1
40-60	27
>60	14
Tot	45

La fascia prevalente è quella tra i 40 e i 60 anni.

Provenienza geografica

L'ingresso nelle nostre strutture avviene principalmente su segnalazione dei Comuni e dei Servizi Sociali di riferimento.

Città	Numero
Comune di Ancona	36
Altri Comuni della provincia di Ancona	8
Comuni della provincia di Pesaro Urbino	1
Tot	54

Tipologia di disabilità

La quasi totalità degli ospiti (99%) presenta una disabilità intellettiva, con diverse condizioni e gradi, tra cui:

- Ritardo mentale.
- Disturbo dello spettro autistico.
- Sindrome di Down.
- Altre sindromi genetiche.

Solo l'1% degli ospiti presenta una disabilità fisica.

La presenza di bisogni complessi richiede un approccio educativo e assistenziale altamente personalizzato, basato sulla costruzione di progetti individuali e su un lavoro costante di rete con famiglie, servizi sociali e sanitari. Per la Cooperativa, la valutazione dell'impatto degli interventi e la sostenibilità nel medio-lungo periodo rappresentano elementi centrali, in un'ottica di miglioramento continuo della qualità dei servizi offerti.

GENERE DEI BENEFICIARI

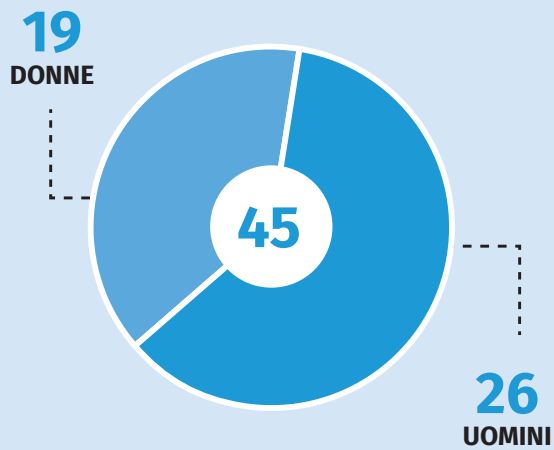

ETÀ DEI BENEFICIARI

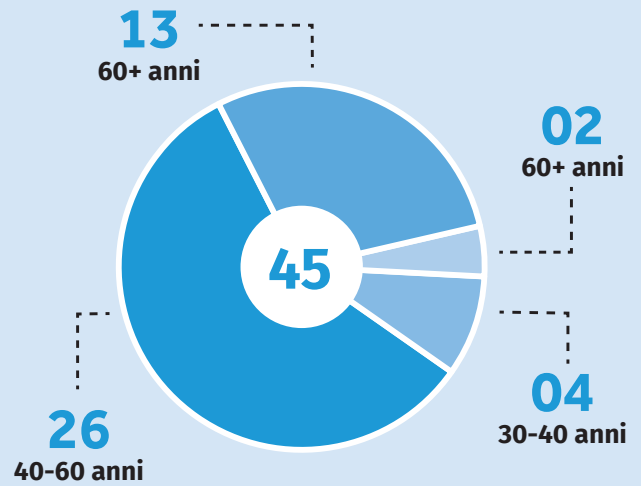

PROVENIENZA DEI BENEFICIARI

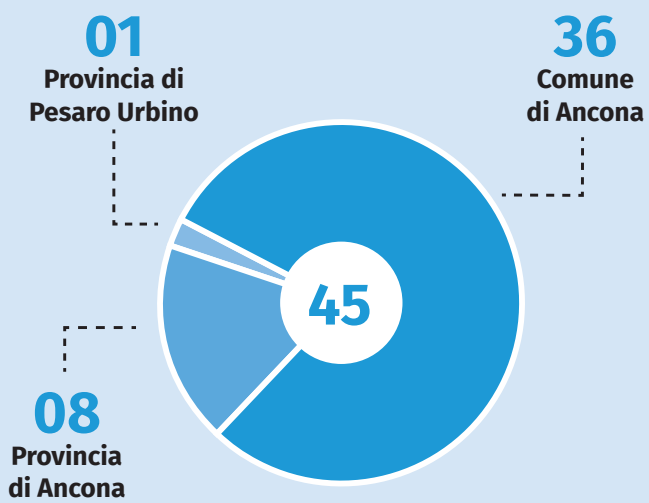

TIPOLOGIA DI DISABILITÀ

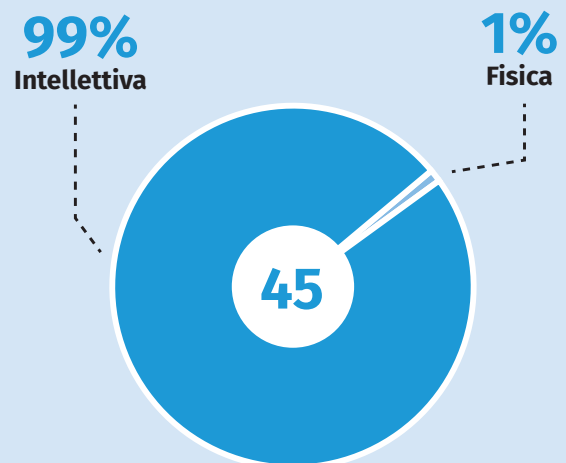

Volontari e volontarie

Grazie alla splendida collaborazione dell'Associazione Noi al Centro, nel 2025 la nostra Cooperativa ha potuto contare sull'aiuto di decine di donatori e donatrici di tempo, la cui presenza importantissima ha consentito al Centro Papa Giovanni XXIII di garantire il regolare svolgimento delle attività annuali, tra le quali si annoverano le campagne annuali di raccolta fondi che si avvalgono della collaborazione di questi meravigliosi Volontari e Volontarie. La novità di quest'anno è stata la creazione di un nuovo piccolo gruppo di Volontari a Castelfidardo.

Il Dono di tempo si dimostra come sempre una risorsa imprescindibile per una Cooperativa Sociale come la nostra, desiderosa di migliorare la qualità della vita delle persone con disabilità che le sono state affidate.

I servizi del nostro Centro e le attività che si avvalgono direttamente dell'impegno, dell'attenzione e dell'amore di decine di Volontari sono i seguenti.

1. Centri Diurni, Comunità Residenziali e Casa Sollievo: qui l'attività principale dei Volontari e Volontarie consiste nell'assistere il personale dipendente nell'accudimento ed accompagnamento delle persone con disabilità sia dentro i locali della Cooperativa sia, in particolare, in occasione delle uscite fuori dal Centro o delle gite fuori porta. All'interno di questi servizi si sono inoltre sviluppate alcune forme di volontariato molto personalizzate e costruite intorno alle esigenze dei nostri utenti con disabilità: c'è chi assiste nella corsa e nello svolgimento di un po' di esercizio fisico; chi accompagna alle lezioni di canto; chi si

prende cura di capelli, mani e unghie; chi va a fare shopping quando serve, chi porta i nostri tifosi della SSC Ancona a vedere le partite di calcio presso lo Stadio Del Conero. Una forma speciale di aiuto e cura dei nostri utenti che svolgono i Volontari e Volontarie è l'accompagnamento al Campus Rotary: un'intera settimana di attività varie, musica, ballo e divertimento presso un villaggio turistico attrezzato.

2. Raccolta Fondi: collaborare nelle importanti attività di Fundraising significa principalmente distribuire i biglietti della Lotteria Solidale; presenziare per circa un mese la casetta di legno nel Mercatino di Natale a Piazza Cavour (Ancona) per la promozione di Torroni e Manufatti Solidali; presenziare "banchetti" con i Torroni Solidali ad Ancona, Osimo e Castelfidardo ed un desk sempre aperto 5 giorni su 7 presso la Cooperativa; effettuare consegne di pacchi o manifesti e altri materiali; montare, smontare, animare e presenziare l'evento solidale Santa Claus Village durante la campagna di Natale; collaborare alla distribuzione dei materiali della Campagna di promozione del 5x1000; presenziare numerosi eventi ed iniziative di sensibilizzazione o di raccolta fondi anche dentro le Scuole.

3. Logistica, manutenzione e trasporti: prestare un importante e strategico servizio per lavori manuali (tinteggiatura, piccola edilizia, sistemazione delle aree verdi, carico e scarico merci, ecc.); effettuare il servizio di trasporto delle piante donate da IKEA Ancona o di altri prodotti; effettuare il servizio di trasporto dei pulmini attrezzati della Cooperativa nello svolgimento delle regolari attività dei nostri servizi.

4. Amministrazione e commissioni varie: collaborare con l'Area Amministrativa e l'Area Raccolta Fondi e Comunicazione nella cura del database o degli archivi cartacei e/o digitali.

5. Ristorazione Solidale "Fricchiò": prestare servizio durante i catering e gli eventi solidali.

Anche nel 2025, non poteva mancare l'importante apporto dei giovani: il bando del **Servizio Civile**, al quale partecipiamo attraverso un servizio di Confcooperative Marche, hanno infatti consentito al nostro Centro di avvalersi dell'impegno di 4 ragazzi e ragazze.

Allo stesso tempo, in collaborazione con l'UEPE di Ancona, la nostra Cooperativa ha potuto infine accogliere ed usufruire dell'aiuto di numerosi Volontarie e Volontari per la c.d. "messa alla prova". Gli Uffici di Esecuzione Penale Esterna (UEPE) hanno il compito di gestire l'applicazione delle misure alternative concesse dai Tribunali di Sorveglianza ai condannati che, per i loro particolari requisiti, possono espiare la pena nell'ambiente esterno, anziché negli Istituti penitenziari.

Come ogni anno in autunno, anche nel Settembre 2025 è stata avviata la **Campagna di Peopleraising** per la ricerca e selezione di nuovi Volontari da coinvolgere nelle iniziative di Raccolta Fondi, a partire dal periodo natalizio (Novembre-Dicembre): una campagna integrata, tramite manifesti, inserzioni pubblicitarie cartacee e digitali sulle testate online dei quotidiani locali e naturalmente tramite l'utilizzo dei social, Facebook, Instagram, TikTok, LinkedIn e WhatsApp, alla quale hanno risposto cir-

ca 36 nuovi Volontari e Volontarie.

Ogni anno i nostri donatori e donatrici di tempo sono invitati a compilare un **Questionario di Valutazione** dell'esperienza di Volontariato al Centro Papa Giovanni XXIII. Analizzando le loro risposte e suggerimenti, anche nel 2025 abbiamo organizzato **tre incontri introduttivi e conoscitivi** riservati ai Volontari nuovi, per presentare la mission e descrivere tutte le attività della Cooperativa, per introdurre le persone al Fundraising ed alla c.d. "cultura del dono" e per uno scambio di conoscenza con gli altri donatori di tempo già in servizio presso il Centro. Il terzo e ultimo incontro è stato dedicato all'organizzazione della campagna natalizia con i Torroni e i Manufatti Solidali.

Obiettivo del ciclo di incontri: **preparare al meglio** i Volontari e le Volontarie alle future attività di raccolta fondi; **rendere speciale ed appagante** la loro esperienza di dono di tempo; motivarli e farli sentire **parte di una grande squadra**, ma anche ingranaggi di un meccanismo complesso che lavora per un unico scopo: migliorare la qualità della vita delle persone con disabilità affidate al Centro e delle loro famiglie.

Nel corso del 2025 si sono svolti i seguenti incontri ed iniziative riservate a Volontari e Volontarie.

24 Gennaio: un divertentissimo **shooting fotografico** riservato, con la collaborazione del fotografo Luigi Sauro ed una **cena di ringraziamento** con la restituzione dei risultati della Campagna natalizia di raccolta fondi e le premiazioni delle migliori e più spassose "performance" di Volontariato.

21 Marzo: mini-corso di fotografia con smartphone per migliorare le proprie abilità e lo storytelling sui social, in collaborazione con il fotografo Luigi Sauro e con Marco Trillini, social media manager della nostra Cooperativa.

Marzo: incontro di coordinamento, condivisione e analisi dei feedback riservato ai Volontari presso i nostri Servizi (Centro Diurno e Comunità Residenziali); ogni partecipante ha potuto raccontare la propria esperienza, facendo emergere criticità, esigenze e spunti per migliorare la propria esperienza di Volontariato presso la Cooperativa.

Marzo e Aprile: due incontri del mini-corso sulla **“Cultura della disabilità e dell’inclusione”** a cura della Presidente Giorgia Sordoni e della Coordinatrice della Comunità Residenziali Alice Paladini.

27 Ottobre: primo **incontro conoscitivo** con i potenziali nuovi Volontari e Volontarie, a Castelfidardo.

3-10-19 Novembre: tre **incontri preparatori** alla Campagna natalizia di raccolta fondi.



18 Novembre: incontro illustrativo per i Volontari e Volontarie che avrebbero prestato servizio presso l'Area Raccolta Fondi (gestione ricevute e database).

Dalla tabella riepilogativa che segue, si evince che le ore dedicate alle attività di Volontariato siano aumentate nel corso del 2025. La nostra Cooperativa crede fortemente in questo patrimonio davvero inestimabile e genuino di impegno, passione e amore per le persone con disabilità, rappresentato dai Volontari e destina loro un'accoglienza, un coordinamento ed un accompagnamento ed ascolto accurati, grazie alla figura di Marco Federici, referente per i Volontari e Volontarie.

In conclusione, ribadiamo con forza che senza i donatori e le donatrici di tempo, il Centro Papa Giovanni XXIII non potrebbe mai realizzare i progetti e i sogni che cerca di realizzare per rendere migliore la vita delle persone con disabilità ad esso affidate.



Volontari 2025

Campagne e Attività di Volontariato 2025	Volontari	Turni	Ore
Centro diurno	4	130	425
Comunita Residenziali	21	98	196
Campus Rotary per 3 persone con disabilità	3	45	136
Stadio del Conero accompagnamento partite	3	8	20
Totale Volontariato nei SERVIZI	31	281	777
Area Amministrativa - Archivi	1		120
Area Raccolta Fondi - Database	1		24
Area Raccolta Fondi - Assemblaggio e trasporto pacchi, torroni e matite	1		35
Area Raccolta Fondi - Trasporto piante IKEA	1		16
Totale Volontariato per AMMINISTRAZIONE e RACCOLTA FONDI	4		168
Fiera di Maggio	20	9	81
Festa anni 70-80-90 - Castelfidardo	2	1	9
Mercatini estivi Sirolo	4	4	16
Festa de Niarchi 21 giugno	5	3	15
Mostra fotografica Insolito Lab	4	1	16
Totale Volontariato per CAMPAGNA PRIMAVERA ESTATE 2025	35	18	137
Mercatino di Natale Piazza Cavour	50	74	411
Mercatino di Natalfidardo Castelfidardo	3	6	20
Mercatino di Natale Porto Recanati	3	6	27
Mercatino Natale Montefano	1	1	3
Mercatino Natale Montefiore	2	1	6
Messa presso la Parrocchia Sn Cosma e Damiano, Ancona	1	2	3
Messa presso la Parrocchia San Paolo, Ancona	1	1	1
Messa presso la Parrocchia Misericordia, Ancona	2	1	3
Messa presso la Santa Croce, Ancona	2	1	3
Santa Claus Village 13 e 14 dicembre	26	26	118
Totale Volontariato per CAMPAGNE DI NATALE	91	119	595
Totale Volontariato per Attività di Raccolta Fondi 2025	126	137	732
Fricchiò - Totale Volontariato per Attività di Fricchiò	28	56	116
Totale complessivo Ore Donate da Volontari 2025			1.880
Valorizzazione ore donate (15 euro/ora)			Euro 28.200,00

I nostri fantastici volontari!





Donatori, donatrici e aziende

DONATORI E DONATRICI: RELAZIONI STRATEGICHE

Dal 2015, l'Area Raccolta Fondi e Comunicazione del Centro Papa Giovanni XXIII, nota anche come "l'Ufficio del Dono", si occupa di **curare le relazioni con qualsiasi tipologia di portatore di interesse** per la nostra Cooperativa Sociale, così come schematicamente delineati alla pagina di questo Bilancio dedicata al "Cerchio degli Stakeholder". Non si occupa semplicemente di comunicare le attività ed i progetti, o di sensibilizzare sui temi legati alla disabilità, né soltanto di promuovere la vendita di prodotti o servizi della Cooperativa o di posizionare il brand del Centro sul territorio di riferimento; si impegna, piuttosto, per mettere ogni persona, gruppo informale o gruppo Scout, ogni Club Service, ogni Ente o Istituzione, ogni Impresa o Associazione di Categoria, ogni tipologia di addetto alla comunicazione (giornalisti, pubblicisti, addetti stampa) o redazione giornalistica, in condizione di poter sostenere a vario titolo le persone con disabilità, attraverso la **donazione di denaro, beni o servizi, tempo, competenze e relazioni**.



Nel corso del 2025, l'Area Raccolta Fondi e Comunicazione, ha investito risorse, elaborato strategie, ideato strumenti ed organizzato attività e progetti volti a mettere il **Centro Papa Giovanni XXIII in relazione con il mondo esterno**. L'obiettivo ultimo di questa moltitudine di azioni è quello di **coinvolgere persone, clienti, sostenitori, Enti, Istituzioni ed Aziende** per costruire con essi proficue relazioni di lungo periodo, basate sulla fiducia e la stima reciproche: **relazioni che si trasformino in Dono**. Quest'Area ha altresì continuato a sviluppare strategie ed attività di posizionamento della Cooperativa a livello istituzionale, economico e territoriale: ormai, non si occupa "soltanto" della ricerca di sostegno economico per realizzare i progetti del Centro per le persone con disabilità, ma è un hub strategico dal quale partono e si sviluppano azioni di lobbying, co-progettazione e di marketing, rivolto alla promozione della nostra Ristorazione Solidale – **Fricchiò** oppure ai corsi organizzati dall'Area Formazione.

In dettaglio, elenchiamo le iniziative e gli strumenti di Raccolta Fondi attivati nel corso del 2025 anche per centrare l'obiettivo di incontrare i gusti, le sensibilità, le abitudini e le esigenze delle più svariate tipologie di sostenitori e donatori: Bomboniere Solidali, affissioni e distribuzione di materiale promozionale cartaceo; direct mailing; attività di Ufficio Stampa; campagne digitali; advertising online (social media e portali web); video e reels di sensibilizzazione sulle piattaforme social (Facebook, Instagram, LinkedIn, TikTok, Whatsapp; immagini e infografiche; fotografie realizzate dai nostri utenti con disabilità e stampate su cartone rigido, con una citazione

scritta dall'autore, sul retro; Torroni Solidali, Duetti Solidali e manufatti realizzati dalle persone con disabilità delle nostre Comunità per la Campagna natalizia. La novità del 2025 è stata **l'implementazione dell'E-shop Solidale** sul sito (centropapagiovanni.it/shop-solidale) dal quale è possibile acquistare gadget, torroni, biglietti della lotteria, fotografie e card solidali.

CAMPAGNE DI RACCOLTA FONDI 2025

La Campagna **“Accendi la Luce della Solidarietà”**, avviata nel Novembre 2023, è continuata anche per tutto il 2025. Si tratta di una Campagna multicanale (online e offline) volta al sostegno dell'attività istituzionale della nostra Cooperativa Sociale e che lascia i donatori e le donatrici libere di scegliere quale servizio o progetto sostenere per le persone con disabilità e soprattutto quale valore concretizzare, tra quelli espressi nella Mission

della nostra Cooperativa Sociale:

- **Felicità e Libertà = Portaci al Centro.** Donare per affrontare gli investimenti che la Cooperativa deve effettuare per i mezzi di trasporto (3 pullmini attrezzati per persone con disabilità, 2 mezzi attrezzati ed utilizzati anche dalla Ristorazione Solidale-Fricchiò): carburante, assicurazione, bollo, tagliando, spese di manutenzione. Senza i mezzi attrezzati, le persone con disabilità non possono raggiungere il Centro Papa Giovanni XXIII, oppure, non ne possono uscire. **Sostenere la possibilità di muoversi, significa donare libertà, inclusione ed autonomia alle persone con disabilità.**
- **Autonomia e Sollievo = Casa Sollievo.** Si tratta della “palestra di autonomie” del Centro Papa Giovanni XXIII, tanto desiderata dalle persone con disabilità che sognano una vita



autonoma e molto apprezzata dalle famiglie che desiderano qualche momento di sollievo o che non sanno a chi affidare il proprio caro con disabilità in momenti di emergenza come ricoveri ospedalieri o improvvise malattie. **Donare soggiorni per consentire alle persone con disabilità di accedere a Casa Sollievo, significa accompagnarle nel cammino verso l'autonomia e rassicurare i familiari, consentendo loro di guardare al futuro con fiducia.**

- **Inclusione Sociale e Lavorativa = Fricchiò.** Sostenere le persone con disabilità che lavorano nella nostra Ristorazione Solidale, non solo assaporando i piatti preparati dallo chef e dalla sua brigata o prenotando catering e pietanze da asporto, ma anche **donando opportunità di formazione, aggiornamento professionale, soddisfazione e lavoro** a persone come Jeff, Daniela e Marco,

che vivono nelle nostre Comunità Residenziali e che sono altresì Soci e Lavoratori a tutti gli effetti della Cooperativa.

A partire dal mese di Marzo, ha preso avvio l'annuale **Campagna 5x1000** per la sensibilizzazione dei contribuenti sulla destinazione del Cinque per Mille dell'IRPEF alla nostra Cooperativa Sociale; la campagna multicanale, come ogni anno, si è protratta fino all'autunno inoltrato.

Nel corso della primavera, si è svolta la **Campagna per Casa Sollievo**, a tema Festa della Mamma, un'iniziativa multicanale che è iniziata con l'invio di un direct mailing e la partecipazione alla Fiera di Maggio di Ancona con alcuni gadget appositamente scelti per l'occasione (scatoline di latta bianche e rosa con caramelle di vari gusti) e che è continuata per tutta l'estate anche grazie all'attività digital ed alla partecipazione del Centro Papa Giovanni XXIII a diversi piccoli e grandi eventi,



mercattini ed altre iniziative estive, tra le quali il “Carnevale Arrio” (Osimo), “I Favolosi Anni 70” (Castelfidardo), Mercatini di Sirolo e “Festa della Birra” di Campocavallo (Osimo).

L'autunno è stato caratterizzato dalla realizzazione di una delle iniziative più significative dell'anno: la **mostra fotografica intitolata “Attraverso i miei occhi”** con le splendide foto scattate dagli utenti con disabilità dei nostri Centri Diurni e Comunità Residenziali durante il “laboratorio fotografico inclusivo” svoltosi da Marzo a Settembre, a cura di Ronnj Medini e Rocco Riemma di **InsolitoLab** che hanno generosamente scelto di donare le due attività (laboratorio e allestimento delle mostra) al Centro Papa Giovanni XXIII. Dopo un evento inaugurale di grande successo, il 23 Novembre, presso i locali di InsolitoLab, la mostra è stata ri-allestita lungo **Via degli Orefici** e nuovamente inaugurata il 30 Novembre alla pre-

senza dell'Assessore ai Servizi Sociali Manuela Caucci: la mostra è rimasta in esposizione per tutta la durata delle festività natalizie. Questa iniziativa ha donato alla nostra Cooperativa una notevole visibilità “extra” su testate locali, emittenti radio-televisive, riviste, canali social, proprio intorno al Natale.

Infine, il 2025 si è concluso con la più importante iniziativa multicanale dell'anno in termini di ricavato: la **Campagna natalizia di Raccolta Fondi** intorno alla quale ruota è messa in moto tutta la grande macchina organizzativa del Centro, coordinata dall' “Ufficio del Dono”.

Dal 29 Novembre al 24 Dicembre, infatti, come accade dal 2019, abbiamo potuto presenziare, il **Mercatino di Natale** in Piazza Cavour ad Ancona insieme a Volontari Volontarie, per promuovere il **Torrone Solidale**, ma anche i **Duetti Solidali** (bottiglia di vino e torrone), il mer-



chandising (shopper ecologiche e matite perpetue), i bellissimi **manufatti natalizi** realizzati dalle persone con disabilità che vivono nelle nostre Comunità Residenziali e, ovviamente, i gustosi **“Menu delle Feste”** proposti da Frichiò. Grazie all’infaticabile opera dei Volontari, abbiamo potuto presenziare numerosi e nuovi mercatini di Natale, ampliando così il nostro pubblico di sostenitori: **Castelfidardo, Porto Recanati, Montefano e Montefiore**. Hanno contribuito al successo dell’iniziativa natalizia anche una cinquantina di esercizi commerciali, come bar, ristoranti, piccoli negozi, supermercati, toelettature, saloni di bellezza che hanno “adottato” i Torrioni Solidali proponendoli ai propri clienti.

Quest’anno, la cerimonia di **accensione dell’albero e delle luminarie natalizie**, sabato 29 Novembre, in Piazza Roma, curata dal **Comune di Ancona**, ha visto l’importante presenza della nostra presidente **Giorgia Sordani** sul palco. Alla Campagna di Fundraising natalizia, han-

no risposto con grande spirito di solidarietà anche diverse Aziende locali, Circoli e Club Service che hanno scelto di sostenere le persone con disabilità attraverso donazioni e soprattutto tramite l’acquisto dei Duetti e dei Torrioni Solidali, per un totale di **oltre 5.000** prodotti distribuiti.

Grazie alla collaborazione ed al sostegno del **Comune di Ancona, Assessorato alla Famiglia** e di **Estra** abbiamo infine potuto realizzare l’evento clou della campagna natalizia di raccolta fondi: il **Santa Claus Village** (quarta edizione), quest’anno svoltosi su due giornate, il 13 e 14 Dicembre, fuori e dentro gli spazi del Centro Papa Giovanni XXIII. Il Santa Claus Village è un evento solidale che ruota intorno al Natale ma che è interamente pensato per le famiglie, i bambini e le bambine, i genitori e i nonni, che sono accorsi in circa 800 a conoscere Babbo Natale per consegnare la



OH OH OH
Santa Claus Village
 al Centro Papa Giovanni XXIII di Ancona
 Sabato 13 e Domenica 14 dicembre 2025
 dalle 16.00 alle 20.00

Sabato 13 Dicembre

- Nel Village troverai: La casa di Babbo Natale, Mago Roldo, Olaf e Anna, Banda Musicale di Camerino, Laboratorio Manine creative, Foto di Natale con anelli, Angolo Lego, giochi di una volta, Spettacolo di Fuoco a cura di Concorso e Fantasia Sogno e Realtà
- Merenda con Frichiò Ristorazione Solidale
- Ore 20.00 | Salotto Intimo | Presentazione **EMIGRATA**
 Cinema Natalizio (vincendo biglietti, tessere e premi, doni natalizi, regali) e Spettacolo di Stefano Stinga Calabrese "Musù Anconetani"
 Per prenotazioni: T 391 42 13 794 (Seche@frichiò.it)

Domenica 14 Dicembre

- La casa di Babbo Natale
- Concerto natalizio con il coro Papi Canoro
- Merenda con Frichiò Ristorazione Solidale

Cena Natalizia
 a cura di Frichiò
 e donazione del libro
"Modi Anconetani"
 di Stefano Stinga Calabrese

Nei Village troverai anche i Torrioni Solidali

Merenda Natalizia con la Ristorazione Solidale Frichiò

Consegna la tua lettera a Babbo Natale!

estra

PIAZZALE DEL CENTRO PAPA GIOVANNI XXIII | VIA MADRE TERESA DI CALCUTTA, 1 ANCONA (POSATORIA)
 INFO 071 21 46 199 | SOSTENICO@CENTROPAPAGIOVANNI.IT | WWW.CENTROPAPAGIOVANNI.IT

letterina, per realizzare gadget creativi con il laboratorio a cura de La Petitesse; che si sono divertiti con i “Giochi di una volta” e gli spettacoli da sogno del Mago Baldo, o hanno costruito senza sosta al LegoLab, hanno ascoltato le musiche natalizie della Banda di Camerano e il concerto del Coro Pop Conero; si sono meravigliati con lo spettacolo di Fuoco a cura di Carantos e Fantasia Sogno e Realtà; hanno assaggiato le buonissime merende solidali di Fricchiò, ma anche la cena solidale, conclusasi con un divertentissimo spettacolo dell'artista **Stefano Calabrese**, detto **Stinga** su **“I modi di dire Anconetani”** Immaneabile, come sempre i Torrioni Solidali, promossi dai Volontari e dalle Volontarie.

In virtù della collaborazione con l'emittente radiotelevisiva Canale Marche - èTV Marche, abbiamo potuto realizzare insieme alla redazione la seconda **trasmissione televisiva** con finalità di sensibilizzazione, in onda il 3

Dicembre, in occasione della **Giornata Internazionale dei Diritti delle Persone con Disabilità**. Durante il programma, incentrato sul tema, appunto, dei Diritti, hanno preso parola le Autorità locali, Volontari e Sostenitori, lo Staff e gli ospiti del Centro Papa Giovanni XXIII, e, in particolare, la nostra Presidente **Giorgia Sordoni**.

Un anno così ricco di eventi ed iniziative pubbliche, di campagne offline e online, di collaborazioni esterne e di partnership si è concluso positivamente, anche in termini economici, come raccontano i grafici nelle prossime pagine. Ringraziamo i Donatori e le Donatrici, i Volontari e le Volontarie, le Imprese Donor, Sponsor e Partner ed i Club Service amici del Centro Papa Giovanni XXIII che sono il vero “tesoro” della nostra Cooperativa.



TREND DI ANDAMENTO DELLA RACCOLTA FONDI

L'analisi dei dati della Raccolta Fondi viene effettuata suddividendo i risultati dai due principali "Mercati della Donazione" per il Centro Papa Giovanni XXIII: le Persone Fisiche (inclusi i Club Service) e le Imprese.

Nei grafici che riportiamo nelle prossime pagine è possibile visualizzare l'andamento ge-

nerale dell'anno solare 2025 che si mantiene sufficientemente positivo, sia in termini di numero di donatori e stakeholder coinvolti, sia in termini di "acquisti solidali" (Bomboniere, Torroni e Duetti Solidali, manufatti), di beni o prodotti donati e, infine, in termini di importi di donazione. Il numero di donatori e donatrici resta stabile, ma diminuisce la donazione media.

Raccolta Fondi 2025

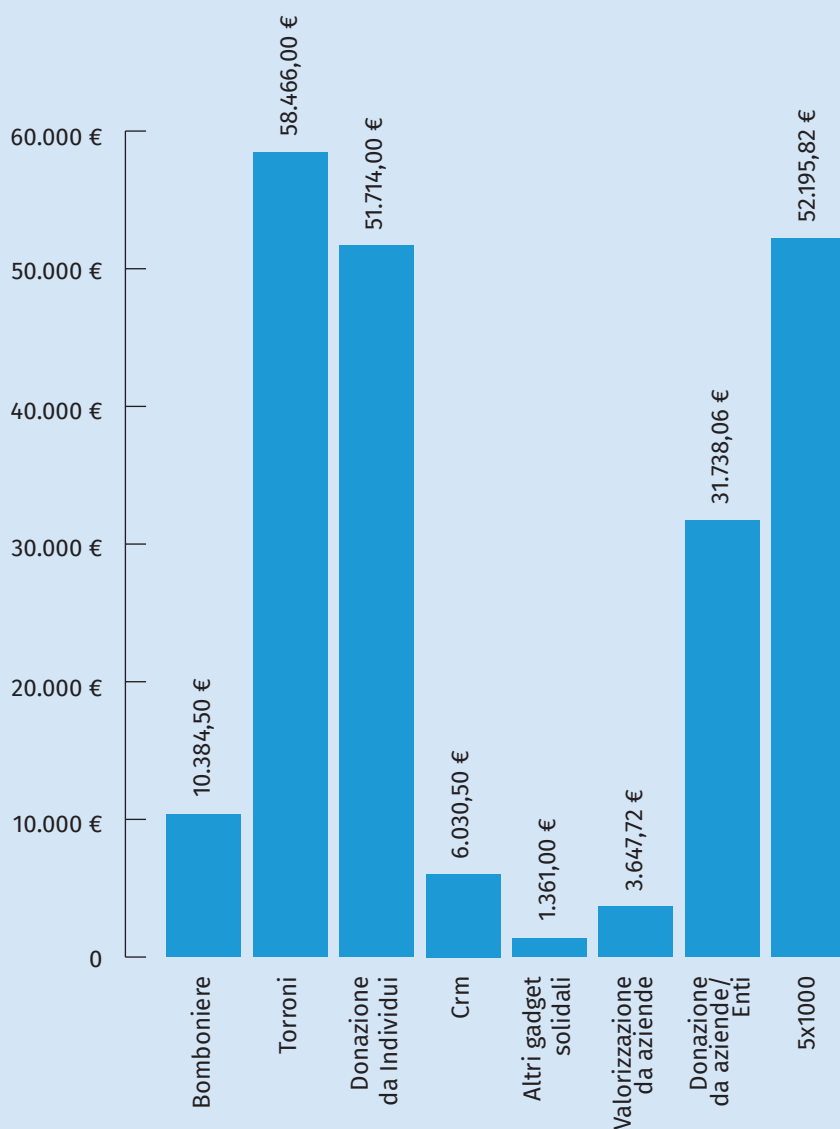

Bomboniere Solidali	10.384,50 €
Torroni	58.466,00 €
Donazioni da Individui	51.714,00 €
CRM	6.030,50 €
Altri Gadget solidali	1.361,00 €
Valorizzazione da Aziende	3.647,72 €
Donazione da Aziende/Enti	31.738,06 €
Ricavi 5x1000	52.195,82 €

TOTALE
€ 215.537,60

PERSONE FISICHE - INDIVIDUI

Nel riportare i dati nei grafici che seguono, precisiamo che il c.d. “Mercato delle Persone Fisiche (o Individui)” che sostengono la nostra Cooperativa Sociale si suddivide virtualmente in:

- **Donatori:** persone che donano denaro tramite bollettino postale, bonifico bancario, assegno e contanti.
- **Donatori da “acquisti solidali”:** persone che ci sostengono scegliendo le Bomboniere Solidali, i Torroni e i Duetti Solidali, i gadget e i manufatti.

Nel 2025, sono state **1.856** le persone che hanno scelto di donare al Centro Papa Giovanni XXIII.

Donazioni da persone fisiche 2025

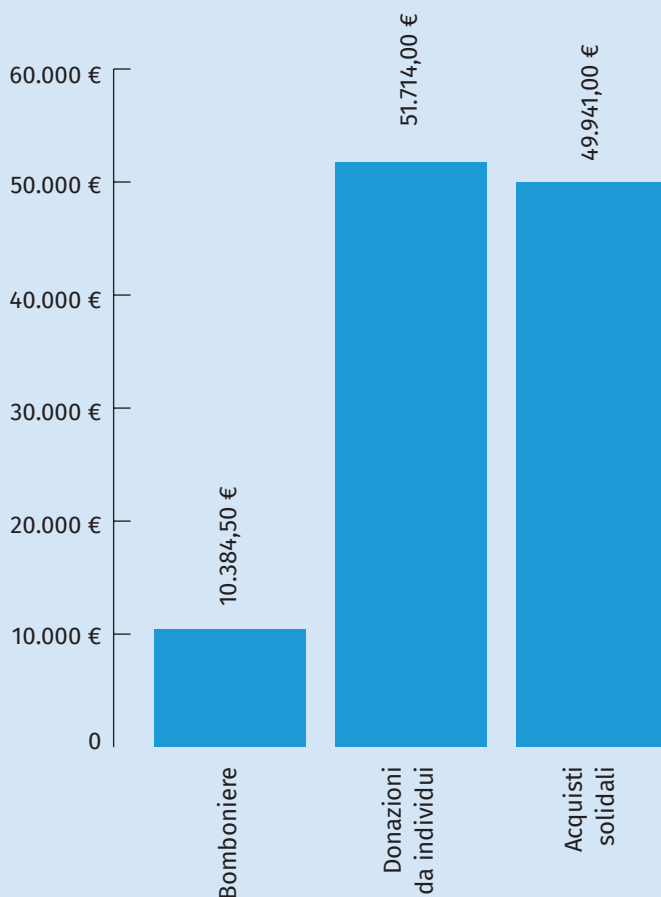

Lasciti	-
Bomboniere	10.384,50 €
Donazioni in denaro	51.714,00 €
Acquisti solidali	49.941,00 €

TOTALE
€ 112.039,50

DONATORI E DONATRICI REGOLARI

Nel 2025 la nostra Cooperativa ha potuto contare ancora sul sostegno continuativo di una importante categoria di sostenitori fidelizzati che descriviamo sempre come di vitale importanza per la sostenibilità economica della Cooperativa: i **Donatori e le Donatrici regolari**. Grazie allo strumento della domiciliazione bancaria (SEPA Direct Debit o carta di credito/PayPal), queste persone hanno scelto di destinare continuamente una donazione automatica di un importo prestabilito che viene erogato, a seconda delle indicazioni del Donatore, con cadenza **mensile, trimestrale, semestrale o annuale**.

La donazione regolare è un'operazione semplice e sicura: è sempre possibile attivarla comodamente da casa, perché basta compilare e firmare l'apposito coupon che si trova sempre all'interno delle buste di ogni direct

mailing inviato a nostri Sostenitori, oppure compilando il modulo online che si trova nella landing page dedicata (www.centropapagiovanni.it/dona-ora/) o, infine, contattando telefonicamente l'Area Raccolta Fondi (071 2140199 – Interno 1).

La donazione regolare si trasforma in un **aiuto concreto**, ma soprattutto costante ai nostri beneficiari con disabilità ed alle loro famiglie. In particolare, consente alla Cooperativa di **ridurre i costi di gestione** dei servizi e di **programmare** efficacemente le attività future in favore delle persone con disabilità che accoglie tutti i giorni. In particolare, la donazione regolare è lo strumento giusto per “sentirsi davvero al fianco” degli utenti che ospitiamo al Centro e vincere insieme a loro le sfide quotidiane della disabilità. **Un aiuto concreto, costante, presente.**





DONAZIONI IN MEMORIA

La donazione effettuata in onore di una persona cara purtroppo deceduta, o in sua memoria, è da sempre una modalità di donazione che viene scelta con frequenza dai nostri Donatori e Donatrici, proprio per onorare e per ricordare coloro che, in vita, hanno incarnato e creduto nei valori espressi nella Mission nell'operato del Centro Papa Giovanni XXIII: dignità, inclusione, autonomia, ma anche felicità, libertà, speranza e sollievo per tutti e tutte

Nel 2025, sono stati raccolti oltre 6.641 euro tramite Donazioni in Memoria.

Lo staff dell'Area Raccolta Fondi si impegna

a rendere quei momenti dolorosi e difficili in un'esperienza umana, positiva, ricca di senso e di significato ed a mettere semplicemente e velocemente in contatto chi dona alla famiglia del defunto, ad unire i parenti, ma anche gli amici e i colleghi in un momento di raccoglimento e di solidarietà. La Donazione in Memoria si trasforma così in un gesto che aiuta a vivere con maggiore fiducia e speranza il futuro, nel ricordo eterno di chi si è amato ed attraverso il sostegno concreto delle persone con disabilità.



DONI NEL TESTAMENTO – LASCITI SOLIDALI

Predisporre un **Lascito Testamentario Solidale** significa davvero lasciare un segno dopo la morte, tramandare i valori in cui si è creduto durante la vita. È un atto di consapevolezza e generosità che arricchisce il proprio testamento, e la propria esistenza, di ideali come la solidarietà e il senso di eguaglianza. Si tratta di **un potente gesto, ma semplice e non vincolante, che può essere ripensato, modificato in qualsiasi momento, ma che richiede obbligatoriamente la redazione di un Testamento**. Non è necessario disporre di ingenti patrimoni, perché per sostenere il lavoro quotidiano del Centro Papa Giovanni XXIII **anche un piccolo contributo può fare la dif-**

ferenza. Nella pagina apposita del sito (www.centropapagiovanni.it/lasciti-testamentari/) e nelle brochure informative le persone interessate possono trovare tutte le informazioni necessarie per una scelta consapevole e meravigliosamente profonda e positiva.

Per la Cooperativa, i Donatori e le Donatrici che sceglieranno di destinare un Lascito Solidale saranno determinanti nei prossimi anni per le persone con disabilità che ci sono state affidate: con una parte, anche piccoli, dei loro patrimoni, saremo in grado di garantire la sostenibilità futura delle attività e per l'attivazione di nuovi servizi.



LA GRANDE RISORSA DEL 5x1000

I ricavi da 5x1000 rappresentano una delle più importanti fonti di entrate “sicure” per il Centro Papa Giovanni XXIII. Pertanto, la campagna di promozione annuale e di sensibilizzazione sul 5x1000 dei contribuenti, costituisce uno degli investimenti annuali più rilevanti dell’Area Raccolta Fondi ed è altresì la più lunga: inizia a Marzo, per concludersi alla fine di Ottobre. La campagna consente altresì di effettuare un’attività di posizionamento strategico per la Cooperativa, nel territorio di riferimento.

Intitolata **Il Tuo 5x1000 è ... Sollievo, Inclusio-**

ne, Autonomia, Amicizia, la campagna multi-soggetto ribadisce l’importanza del sostegno economico da 5x1000 - **un gesto semplice come una firma e soprattutto gratuito per i cittadini** - che si trasforma in un aiuto concreto per le persone con disabilità.

Quest’anno la **Campagna 5x1000** si è avvalsa anche di alcuni video interpretati e/o realizzati da una serie di volontari, donatori, supporter e follower del Centro Papa Giovanni XXIII che hanno scelto di “metterci la faccia” per conquistare nuove preziose firme durante la Dichiarazione dei Redditi. Al contempo, il

Tabella 5x1000

Anno	Tot (€)	Importo Preferenze (€)	Preferenze	Media (€)
2007	4.622	4.118	154	26.74
2008	5.486	4.909	206	23.83
2009	8.162	7.270	303	23.99
2010	8.738	7.913	403	19.64
2011	11.798	10.778	576	18.71
2012	14.038	12.403	583	21.27
2013	17.027	15.846	787	20.14
2014	23.666	22.162	832	26.64
2015	22.308	20.895	769	27.17

Anno	Tot (€)	Importo Preferenze (€)	Preferenze	Media (€)
2016	30.494	28.687	1009	28.43
2017	47.102	44.896	1390	32.30
2018	48.517	46.166	1599	28.87
2019	52.249	49.836	1679	29.68
2020	53.487	50.860	1643	30.96
2021	55.193	52.647	1716	30.68
2022	54.594	52.015	1666	31.22
2023	53.679	50.250	1709	29.40
2024	52.196	49.348	1777	27.77
2025	61.401	58.521	1793	32,64

Centro Papa Giovanni XXIII ha scelto di aderire all'iniziativa di sensibilizzazione **"5 per mille, ma per davvero"**, promossa dall'impresa sociale editoriale **VITA** insieme a oltre 60 organizzazioni del Terzo settore (tra cui VIDAS, COSPE, CGM), e che mira a **eliminare il tetto massimo di spesa** imposto dallo Stato sulle donazioni del 5x1000.

I grafici che evidenziano i risultati delle ultime due annualità e Campagna 5x1000 rivelano un andamento molto positivo:

- Nel 2024, 1777 preferenze contro le 1709 dell'anno precedente) ed un aumento di 68

cittadini e cittadine firmatari, per un importo a sostegno del Centro di € 52.196.

- Nel 2025, 1793 firme (16 preferenze in più rispetto al 2024), per un importo di ben € 61.401.

Ricordiamo che **soltanto il 40% degli italiani e delle italiane destina il proprio 5x1000 ad un Ente Non Profit**: per tale motivo è importante **continuare a sensibilizzare**, anno dopo anno, fette sempre più ampie di popolazione ad utilizzare questo strumento solidale che restituisce un valore diverso anche al momento della Dichiarazione dei Redditi.

Grafico andamento 5x1000

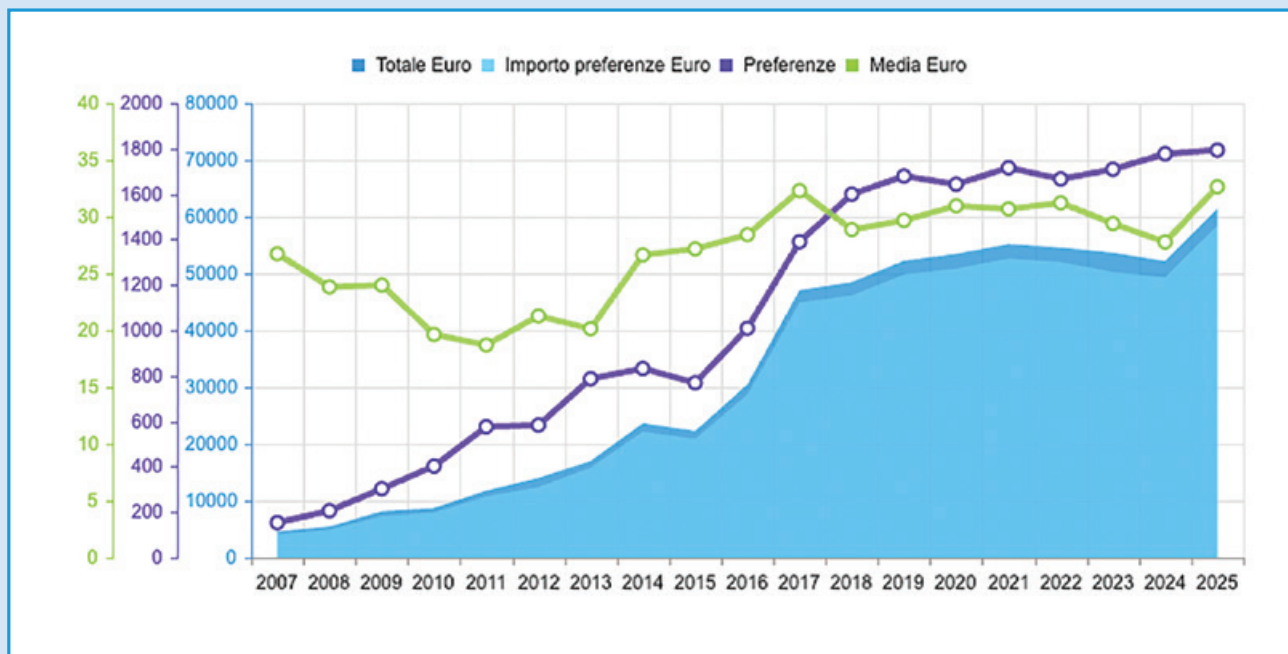

AZIENDE, CLUB SERVICE E CIRCOLI

Nel 2025, numerosi imprenditori ed imprenditrici, socie e soci di Club Service, Circoli ed Enti, hanno scelto di sostenere le persone con disabilità affidate alla nostra Cooperativa Sociale attraverso le seguenti modalità:

- Donazioni in denaro in risposta alla nuova Campagna “Impresa Vicina alla Disabilità”.
- Sponsorizzazioni di eventi ed iniziative.
- “Acquisti solidali” di Torrioni Solidali o di Duetti Solidali da offrire a clienti, fornitori, soci, dipendenti, ecc.
- Partnership Solidali (CRM – Cause Related Marketing) ovvero iniziative commerciali che abbinano un prodotto o servizio al sostegno di un progetto del Centro Papa Giovanni XXIII.
- “Gift In Kind” ovvero donazioni di beni, prodotti e servizi, in particolare per realizzare i Duetti Solidali e gli eventi di Raccolta Fondi.

Aziende Donatrici (65)	Donazioni (€)
Donazioni in denaro	23.738,06
Valorizzazione	3.647,72
Acquisti solidali	19.886,00
CRM	6.030,50
Totale	53.302,28

Esiste, infine, un'altra voce di “ricavo” indiretto che deriva dalla generosità delle Aziende del territorio. Ogni anno, la nostra Cooperativa Sociale riceve infatti il sostegno delle Imprese attraverso donazione di prodotti o servizi (le c.d. “Donazioni In Kind”) o tramite “Sconti Etici” (dal 40% sul prezzo di vendita). Con doni di questo tipo possiamo permetter-

ci di non spendere ulteriori risorse economiche negli acquisti utili all'andamento generale dell'attività istituzionale. Nel 2025, per fare solo qualche esempio, abbiamo ricevuto l'equivalente di circa € 16.000 in donazioni di beni alimentari, bevande e vino, materiali cartacei, mobili, elettrodomestici, attrezzature e servizi pubblicitari.

Ringraziamo con particolare riconoscenza le prime tre Aziende che con fiducia hanno aderito al nuovo programma “**Impresa Vicina alla Disabilità**”: La Nef, Promart Design, la Società Cooperativa di Facchinaggio e Servizi T. Pavoni. Grazie inoltre alle seguenti Aziende, i professionisti, Circoli e le Organizzazioni elencati di seguito in ordine alfabetico, per il sostegno, la vicinanza e la disponibilità: A.Ma. Amministrazioni Condominiali di Massimo Ascoli, A.N.F.I. Associazione Nazionale Finanziari d'Italia Sezione Dorica Ancona, A.S.D. CSKA Corridonia, Abaco Società Cooperativa, Adriatica Neon, Agenzia Viaggi Ancona Criluma, Algam Eko, Ancona 50&Più, Angelini Pharma SpA, Antincendio CPM Soc Coop, ASD Arcoiris, Associazione “Casa dei giovani Piero Alfieri”, Balta e Ribalta APS, Boneswimmer, Caracciolo Rappresentanze, Carini Andrea Tuner Accordions, CB Care, Centro H, Centro Sportivo Palloni ASD, Circolo operaio “Baldoni Ivo”, Comitato Quartiere Figuetta, Compagnia del Solstizio Mediterraneo, Confindustria Ancona, Consorzio Conero Service, Edil 4, Elezinco Srl, Estra Prometeo SpA, Federazione Italiana Lavoratori Cils FILT Ancona, Fondazione Samaritano Onlus, Foto Ottica del corso, Garofoli SpA, Gioielleria Gibishop, Rondò Calzature, Gruppo Micologico Naturalistico, Il Chioschetto, Industria Dolciaria Fiorente Srl, Leonardo

Ambiente, Mariotti Roberto, MGA Automation, Netoip.Com Srl, Officina Giacco, Officina Scansani, Osteria La Fisarmonica, P.M. Stampi Srl, Padel - Slash Club, Plast 2000, Remora Servizi, Ricci's Sas, Rotary Club Ancona Conero, Rotary Club Osimo, Soluzioni Srl, Sportivamente Ssdrl, Stefania Team Snc, Studio Associato Gioacchini Lucchetti, Studio Legale Associato Bortoluzzi, Taffo Onoranze Funebri, Tecno stampa Srl, Tracce di Ottocento APS, Tribunale Procura Ancona Corte di Appello, UISP Ancona, V.P.R. Impianti Srl.

Una menzione particolare va all'Azienda **Estra SpA** che ha sponsorizzato le campagne di Raccolta Fondi 2025 con un generoso contributo di € 5.000, consentendo all'Area Raccolta Fondi di investire nelle attività e negli strumenti che si sono successivamente trasformati in un ricavato annuale compless-

sivo annuale di oltre € 215.500 tra donazioni e altri contributi economici.

Un ringraziamento speciale quest'anno va ad **Algam Eko** ed alla direzione di Stelvio e Luca Lorenzetti che ci hanno consentito di chiudere l'anno in bellezza. La nota Azienda di Montelupone, infatti, ha innanzitutto scelto gli utenti con disabilità del nostro Centro come protagonisti del video aziendale natalizio, girato nel corso di circa quattro giornate di shooting, in due diverse location. Il video è stato proiettato per la prima volta durante la cena di Natale di Algam Eko e successivamente inviato come augurio a tutti i clienti e fornitori dell'Impresa. Durante le riprese, tuttavia, siamo anche riusciti a creare insieme un nuovo gusto di Torrone Solidale, il "**Torrone Concertone**", grazie alla sapiente guida della nostra pastry chef preferita, Sara Accorroni.





Ho conosciuto il Centro Papa Giovanni XXIII quando ero una ragazzina poco più che adolescente, anzi neopatientata. Accompagnavo gli anziani dal Centro a casa. Ho fatto con il Centro le bomboniere per il battesimo delle mie figlie ed è un posto che mi è rimasto nel cuore. Grazie all'attività di networker, da un'idea nata davanti ad un caffè con Livia Accorroni (responsabile area Comunicazione e Fundraising), lo scorso anno ho avuto l'opportunità e l'onore di dare il mio contributo nel sostenere il centro attraverso la vendita di programmi detox/solidali. L'idea era quella di fare bene a sé stessi e agli altri con una mossa sola. Condividere una nuova esperienza con il Centro Papa Giovanni XXIII è stato ancora una volta per me fonte di grande ricchezza.

Beatrice Migliarini – Incaricata indipendente alle vendite Forever Living Italia

Sostenere il Centro Papa Giovanni XXIII è per Estra una scelta naturale e profondamente sentita. Crediamo fermamente che il valore di un'azienda si misuri anche attraverso l'impatto sociale generato nei territori in cui opera. Il Bilancio Sociale non è soltanto un documento tecnico, ma una testimonianza viva e autentica di un anno di lavoro fatto di relazioni, attenzione e inclusione. È un racconto prezioso, che restituisce visibilità e riconoscimento all'impegno quotidiano di chi si dedica con passione al sostegno delle persone con disabilità. Come Estra, vogliamo continuare a camminare al fianco di chi dà forma a comunità accoglienti, coese e solidali. Perché siamo convinti che una società davvero giusta e sostenibile si costruisca solo insieme, passo dopo passo.

Francesco Macri – Presidente ESTRÀ



estra



promart
design

Dietro ogni luce che brilla nella nostra sede, c'è un pensiero rivolto a chi vive nell'ombra. In Promart crediamo che l'eccellenza industriale non abbia valore se non è accompagnata da una profonda responsabilità sociale. Quest'anno abbiamo deciso di trasformare parte della nostra energia produttiva in gesti solidali nel territorio. La nostra visione del futuro non è fatta solo di tecnologie, ma di mani che si stringono.

Fam. Bettucci – Promart Design

Un'azienda con la storia della Eko, che ha trasformato il ns. territorio da agricolo in industriale e che ha contribuito alla nascita di un distretto musicale ancora oggi riconosciuto in tutto il mondo, che ha dato un contributo fondamentale all'alfabetizzazione musicale dell'Italia con le centinaia di scuole musicali create negli anni 60 e le centinaia di migliaia di strumenti venduti a prezzi accessibili a tutti, non può che vedere come fondamentale una realtà come il Centro Papa Giovanni XXIII di Ancona, che si prodiga affinché le persone con disabilità abbiano la possibilità di una vita autonoma, piena, soddisfacente, felice. Abbiamo aderito quindi con piacere e trasporto alle iniziative che il Centro sta conducendo, certi che la goccia che noi portiamo si sommi a tante altre e formi quell'oceano di bellezza a cui tutti aspiriamo.

Stelvio Lorenzetti – Algam Eko



La nostra azienda ha scelto di sostenere il Centro Papa Giovanni XXIII perché crede fermamente nel valore dell'inclusione e nell'importanza di offrire pari opportunità, contribuendo concretamente al miglioramento della qualità di vita.

Nico Palazzo – La NEF Spa

Collaborare con il Centro Papa Giovanni XXIII ci dimostra ogni volta come l'inclusione nasca dalla valorizzazione delle capacità di ogni persona. Attraverso opportunità concrete, percorsi di crescita e inserimento lavorativo, il Centro promuove dignità, autonomia e una piena partecipazione alla vita.

Rocco Riemma e Ronnj Medini – Insolitolab



Eventi

Gli eventi rappresentano per il Centro Papa Giovanni XXIII un'occasione preziosa, non solo per raccogliere fondi a sostegno dei progetti rivolti alle persone con disabilità, ma anche – e soprattutto – per costruire e rafforzare relazioni significative sul territorio. Partecipare a eventi promossi da altri soggetti o organizzarne di propri ci permette di raccontare il

nostro impegno, sensibilizzare la comunità, le istituzioni, gli organi di stampa e dare vita ad importanti reti di collaborazione. Avvalerci invece di eventi organizzati da altri soggetti pubblici o privati che hanno l'obiettivo di raccogliere donazioni per il Centro è sempre un'importante opportunità per crescere e consolidare i nostri servizi.

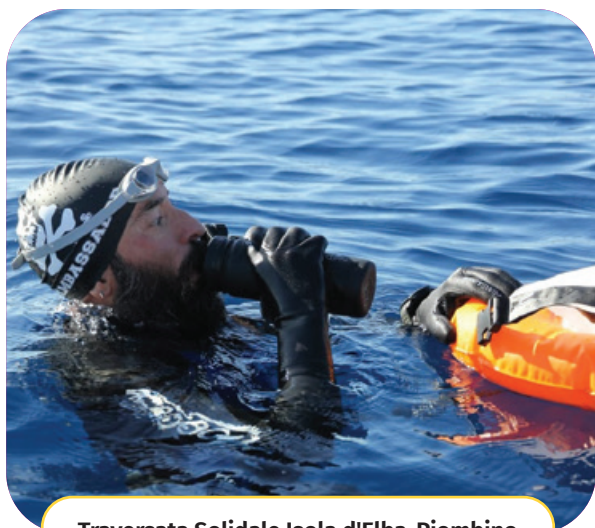

Traversata Solidale Isola d'Elba-Piombino



Santa Claus village



Fricchiò, evento a Palazzo Chigi (Roma) con la Ministra Alessandra Locatelli



Mostra fotografica "Attraverso i miei occhi"



Fiera di San Ciriaco, Ancona



Elenco Eventi

- Mostra Solidale, pittrice Alessia Moglie - Gennaio
- Crescere Insieme Rotary Osimo – Gennaio
- Spettacolo teatrale solidale – Stefania Pellegrini
- Spettacolo di danza solidale – UISP - Febbraio
- Corso di fotografia e Social per Volontari e Dipendenti con Luigi Sauro e Marco Trillini
- Laboratorio Fotografico Inclusivo _ InsolitoLab (Marzo - Settembre)
- Evento con Ordine dei Giornalisti delle Marche “Le parole contano. Comunicare la disabilità con rispetto e consapevolezza” – 5 Giugno Campagna Vita per 5x1000
- Presentazione Libro per la Vita – Michele Cesari - Aprile
- Fiera di San Ciriaco con gazebo in piazza Cavour dal 2 al 4 Maggio
- “Carnevale Arrio” organizzato dall’Associazione Senso Unico a Passatempo di Osimo –Maggio
- I Favolosi Anni 70 a Castelfidardo – Giugno
- Festa de NiArchi, in collaborazione con Arcopolis – 21 Giugno
- Spettacolo teatrale del Centro Diurno con Lino Terra – Giugno
- Presentazione Bilancio Sociale 2024
- Festa della Birra di Campocavallo (Osimo) - Luglio
- Traversata Solidale Isola d’Elba - Piombino, compiuta dal nostro dipendente Marco Trillini
- Incontro con candidati consiglieri regionali per Ancona - Settembre
- Presentazione libro Sport Naturopatia - Settembre
- Mostra solidale, fotografo Sauro Marini - Ottobre
- Mostra Fotografica “Attraverso i Miei occhi” con InsolitoLab e Via degli Orefici - Novembre e Dicembre
- Evento a Roma con Fricchiò - Giornata Internazionale dei Diritti delle Persone con Disabilità, organizzata dal Ministero
- Cerimonia di Accensione del Natale e dell’Albero in Piazza Roma con il Comune di Ancona, durante la quale la nostra Presidente Giorgia Sordani ha potuto prendere parola sul palco
- Trasmissione televisiva (90 minuti) per la Giornata Internazionale dei Diritti delle Persone con Disabilità, in collaborazione con Canale Marche eTV Marche - 3 Dicembre
- Evento dedicato alle aziende, Responsabili Risorse Umane AIDP.
- Cena aziendale natalizia dell’azienda Algam Eko con proiezione del video realizzato in collaborazione con il Centro Papa Giovanni XXIII
- “Santa Claus Village” con il Santa Claus Bus e il sostegno di Estra e Comune di Ancona - 13 e 14 Dicembre



comunicazione e trasparenza

Comunicazione e trasparenza

La comunicazione

La comunicazione rappresenta una leva strategica fondamentale per il Centro Papa Giovanni XXIII. Non è solo uno strumento per raccontare progetti e attività, ma anche un mezzo per garantire trasparenza, diffondere una cultura dell'inclusione e sostenere le iniziative di raccolta fondi.

Attraverso i nostri canali, diamo quotidianamente voce alle esperienze che nascono nei Centri Diurni, nelle Comunità Residenziali e nei soggiorni a Casa Sollievo. Raccontiamo i percorsi formativi, le attività di Fricchiò e le creazioni del laboratorio di Bomboniere Solidali, valorizzando il contributo attivo delle persone coinvolte.

Un elemento distintivo è rappresentato dalla comunicazione partecipata: alcune rubriche sono ideate e curate direttamente da persone con disabilità. Tra queste, LISta di segni, dedicata alla Lingua dei Segni Italiana, e La mia è una scelta, che evidenzia come, attraverso adeguati percorsi educativi e strumenti di supporto, ogni persona possa sviluppare autonomia e capacità decisionale.

La strategia comunicativa integra strumenti online e offline, in un'ottica di complementarità ed efficacia.

Offline

L'Ufficio Stampa cura la diffusione di comunicati rivolti a testate comunali, provinciali e regionali, oltre che a media specializzati sui temi della disabilità e del sociale.

In occasione di campagne ed eventi, vengono attivati strumenti di comunicazione tra-

dizionale quali affissioni pubbliche, grafiche su autobus e pensiline, mailing cartacei (3-4 invii annuali) e collaborazioni con emittenti televisive e radiofoniche locali.

Particolarmente significativa è la collaborazione con ÈTv Marche, che nel tempo ha dato vita a progetti condivisi: dallo speciale dedicato alla disabilità alla realizzazione del torrione solidale Buongiorno!, fino a ulteriori iniziative che testimoniano una partnership consolidata e di valore.

Online

I nostri tre siti:

- Sito istituzionale (rinnovato nel 2025)
www.centropapagiovanni.it
- Sito Formazione
formazione.centropapagiovanni.it
- Sito Fricchiò
www.fricchio.it

Le sezioni "Eventi & News" consentono un aggiornamento costante delle attività e delle iniziative.

L'attività di email marketing prevede l'invio settimanale di DEM a un database composto da circa 20.000 contatti tra privati e aziende, enti, associazioni e club service. Con cadenza bimestrale viene inoltre pubblicata una newsletter di approfondimento.

Il Centro è presente sui principali social network, con particolare attenzione a Facebook, Instagram e LinkedIn. Dal 2021 è attivo anche su TikTok, posizionandosi tra le prime realtà non profit del territorio a utilizzare questo canale.

La Cooperativa adotta un approccio orientato alla massima trasparenza nei confronti degli stakeholder. Le informazioni diffuse sono accurate, verificate e

rappresentano in modo fedele le attività e la vita dell'organizzazione, con l'obiettivo di costruire relazioni basate sulla fiducia e sulla responsabilità condivisa.

Abbiamo deciso di porre maggiore attenzione alla nostra "comunicazione esterna" affinché ci sia sempre più consapevolezza sull'importanza della nostra mission: formazione, valorizzazione ed inclusione.

SOCIAL CENTRO PAPA GIOVANNI XXIII



15.795 follower



1.500 follower



900 follower



260 follower

Dati al 31.12.2025



SOCIAL FORMAZIONE CPGXXIII



3.200 follower



350 follower



1.315 follower

Dati al 31.12.2025





bilancio

Situazione economica

Situazione economica

I servizi sociosanitari ed assistenziali erogati dal Centro Papa Giovanni XXIII sono finanziati prevalentemente dalle convenzioni in essere con gli Enti Pubblici: Comuni e Ast. Ad essi si aggiunge la quota corrisposta dalle famiglie di ogni singolo ospite.

Come già avvenuto negli anni precedenti, anche nel 2025 il totale di costi per l'erogazione dei servizi non è interamente coperto dalle convenzioni: il carico assistenziale garantito e la qualità dei servizi offerti sono molto al di sopra di quanto permetterebbero le entrate delle rette pubbliche.

Nel corso dell'anno AST e Comuni hanno, finalmente, applicato la D.G.R. 1446 del 30/09/2024, che aveva come obiettivo il riconoscimento di un adeguamento, fondamentale ma non sufficiente, delle rette. Il recepimento della norma, però, è avvenuto solo parzialmente, con la motivazione che solo dopo l'ottenimento dell'accreditamento, potrà avvenire il completo recepimento. Ad oggi, la Cooperativa sta aspettando le valutazioni e le visite ispettive da parte degli enti preposti.

A fronte di questo, l'aumento contrattuale da CCNL, che ha cominciato ad avere impatti economici nei costi di struttura già nel 2024, ha aumentato la sua incidenza sui costi totali dell'anno, considerato che l'ultima tranche di incremento è entrata in vigore ad ottobre 2025. Il rinnovo contrattuale che, viene ribadito, ha attribuito una giusta valorizzazione alla cooperazione sociale e un doveroso riconoscimento economico ai lavoratori, è

andato in parallelo a un incremento di altri costi che la Cooperativa ha dovuto sostenere, implicando uno sforzo maggiore di contenimento e ottimizzazione delle spese.

Il 2025 si chiude con un risultato d'esercizio, seppur non particolarmente gravoso, con segno negativo e, comunque, in miglioramento rispetto all'anno precedente. Ne consegue che la solidità patrimoniale della Cooperativa non viene alterata, garantendo la stabilità e la sicurezza indispensabili per la continuità aziendale. Si conferma l'equilibrio e la coerenza tra attività e passività patrimoniali, con un livello di disponibilità liquide che consente di far fronte al pagamento dei debiti di funzionamento e del TFR accumulato (debiti verso dipendenti), indipendentemente dai tempi effettivi di pagamento da parte degli Enti clienti.

Si ribadisce, però, la doverosa attenzione alla gestione corrente, che ha imposto di mettere in atto con maggiore incisività, nel corso dell'anno, procedure di controllo, pianificazione e sviluppo a supporto del processo decisionale.

Da qui derivano, per la Cooperativa, importanti sfide future che partono, innanzitutto, dall'ottenimento dell'accreditamento e il conseguente recepimento, pieno e senza ambiguità, della D.G.R. 1446 menzionata in precedenza, in modo da ridurre, almeno in parte, le problematiche economiche di gestione e, al contempo, dare più valore al ruolo svolto dalle cooperative sociali.

Continuiamo, infatti, a svolgere un'attivi-

tà fondamentale per il miglioramento della qualità della vita di 45 persone con disabilità grave, grazie al funzionamento dei due Centri Diurni e delle due Comunità Residenziali.

A questo proposito, ribadiamo con convinzione la volontà di mantenere un livello assistenziale e una qualità del servizio alti: per questo motivo, strumenti gestionali quali il piano triennale presentato dal Consiglio di Amministrazione, il Budget 2026 e il sistema di indicatori di performance risultano indispensabili per verificare e supportare le prospettive di crescita futura.

Oltre al perseguimento dell'efficienza e dell'economicità del servizio, l'obiettivo è quello di convogliare le energie per intercettare, come già avvenuto negli anni, fonti di entrate alternative e integrative, che sono diventate sempre più indispensabili per la Cooperativa: la Raccolta Fondi, che include anche le attività di Comunicazione istituzionale, Marketing e gestione del Gruppo Volontari; l'area Formazione, unitamente alla Progettazione sociale e ai servizi al lavoro

(Diffonde), che nell'anno hanno incrementato ancora di più le loro attività; e la Ristorazione solidale, curata dalla cooperativa di tipo B, nato per offrire opportunità di lavoro a persone con disabilità e fragilità.

In particolare, I ricavi e proventi dell'attività di Raccolta Fondi hanno permesso di finanziare progetti specifici, garantendo il proseguimento della mission sociale, e anche a coprire, seppur parzialmente, i costi dei servizi non coperti interamente dalle rette. La generosità di molti privati e aziende continua ad essere per noi un elemento fondamentale nella gestione delle attività.

Riconfermiamo pertanto il "patto morale" rivolto a chi crede ed investe nel Centro Papa Giovanni XXIII: la Cooperativa continua ad impegnarsi in una gestione coerente, efficiente e trasparente delle risorse per garantire l'equilibrio economico e finanziario: tutte le entrate derivanti dalla Raccolta Fondi sono interamente destinate a migliorare la vita delle persone con disabilità di cui ci prendiamo cura ogni giorno.



STATO PATRIMONIALE 2025 (valori in migliaia di euro)

Crediti verso soci per versamenti ancora dovuti	0
Immobilizzazioni immateriali	178
Immobilizzazioni materiali	104
Immobilizzazioni finanziarie	405
TOTALE IMMOBILIZZAZIONI	687

Rimanenze	19
Crediti	2083
Disponibilità liquide	1133
ATTIVO CIRCOLANTE	3235

Ratei e risconti attivi	17
TOTALE ATTIVO	3939

Capitale sociale	1
Riserve	1537
Risultato di esercizio	-12
PATRIMONIO NETTO	1527

Fondo TFR	619
-----------	-----

Debiti di finanziamento	46
Debiti di funzionamento	1469
DEBITI	1515

Ratei e risconti passivi	278
TOTALE PASSIVO	3939

CONTO ECONOMICO 2025 (valori in migliaia di euro)	
Ricavi istituzionali	1.407
Costi istituzionali	258
VALORE AGGIUNTO ISTITUZIONALE (1)	1.149
Ricavi comunicazione e raccolta fondi	216
Costi comunicazione e raccolta fondi	82
VALORE AGGIUNTO COMUNICAZIONE E RACCOLTA FONDI (2)	133
Ricavi formazione	2.027
Costi formazione	1.583
VALORE AGGIUNTO FORMAZIONE (3)	445
Ricavi ristorazione	211
Costi ristorazione	109
VALORE AGGIUNTO RISTORAZIONE (4)	103
VALORE AGGIUNTO TOTALE (1+2+3+4)	1.830
Personale attività istituzionale	1.205
Personale attività comunicazione e raccolta fondi	109
Personale formazione	251
Personale ristorazione	117
TOTALE COSTO DEL PERSONALE DIPENDENTE	1.682
Collaborazioni e consulenze istituzionali	67
Collaborazioni e consulenze raccolta fondi	4
Collaborazioni e consulenze Formazione	1
Collaborazioni e consulenze Ristorazione	3
Lavoro interinale	-
Formazione e aggiornamento	1
EBITDA (MOL)	72
Ammortamenti	88
Accantonamenti e svalutazioni	4
RISULTATO OPERATIVO	-20
Gestione patrimoniale	-
REDDITO OPERATIVO GLOBALE	-20
Gestione finanziaria	15
RISULTATO ORDINARIO (ANTE IMPOSTA)	-6
Imposte dirette e indirette	6
RISULTATO D'ESERCIZIO	-12

In ricordo di Biancastella



Cara Biancastella,

te ne sei andata troppo presto e la tua perdita, in quel giorno di primavera, mi ha completamente stordito. In ufficio, siamo tutti rimasti senza fiato. Ci eravamo sentite qualche tempo prima, e con la grazia e lo stile che sempre ti contraddistinguevano, avevi scelto di non aggiornarmi sulle tue condizioni. Ricordo che ci siamo salutate, consigliandoci qualche romanzo da leggere e ripromettendoci un incontro al prossimo corso di greco antico.

Non saprò mai, Biancastella, se fossi davvero fiera o soddisfatta del nostro operato di fundraiser per il Centro Papa Giovanni XXIII, per garantire il servizio di Casa Sollievo, per la tua amata Betta. Non sappiamo se ti abbiamo reso felice, o speranzosa, né se ti abbiamo alleviato qualche affanno. Proprio a te, che ti sei donata completamente, regalando il tuo bellissimo sorriso, le tue parole sincere e la tua vita personale, per consentirci di realizzare alcuni tra i video più significativi che abbiamo mai realizzato: Anch'io Voglio Casa Sollievo.

Grazie a te, moltissime persone hanno scelto di donare, di sostenere le persone con disabilità, di dare sollievo alle loro famiglie, alle madri come sei e sarai sempre tu.

Biancastella, oggi posso soltanto dirti che noi tutti e tutte, qui, ti ringraziamo dal profondo nei nostri cuori e che ti abbiamo scelta come un esempio da seguire: una cittadina attenta, una madre, un'insegnante, una donatrice, un'attivista infaticabile per i diritti delle persone con disabilità. Ci mancherai sempre e continueremo ad impegnarci in quelle battaglie che sono state anche le tue.

Grazie di aver camminato al nostro fianco, sorridente, leggera e sensata, come solo tu sapevi essere.

*Livia, Marco, Orsola e Marco
Area Raccolta Fondi e Comunicazione*



Centro Papa Giovanni XXIII Onlus
Via Madre Teresa di Calcutta, 1
60131, Ancona

T 071 21 40 199

F 071 21 47 504

info@centropapagiovanni.it

www.centropapagiovanni.it

COORDINAMENTO EDITORIALE

Livia Accorroni

Marco Trillini

FOTOGRAFIE

www.luigisauro.com

Alcune immagini sono invece realizzate
dai Dipendenti e Volontari del Centro

PROGETTO GRAFICO

studiogennarelli.it

FINITO DI STAMPARE

Giugno 2025

presso Nonsolostampa

Ancona



Centro Papa Giovanni XXIII

Via Madre Teresa di Calcutta, 1
60131, Ancona

T 071 21 40 199

F 071 21 47 504

info@centropapagiovanni.it

www.centropapagiovanni.it